京城日報
夕刊
五月二十九日（水）
編輯兼發行人 鮫島宗也　印刷人 小川三之介
京城府太平通一丁目　發行所 合資會社 京城日報社

吉緑醤油　忠　大田仕揚之助醸造

聖上巡幸

天皇陛下には、二十九日八丈島へ御上陸あらせらる。

畏くも巡幸の御順序仰出されてからは親臨の地方にあると、なきとを問はず八千萬同胞はひとしくこの至仁大慈の御思召を拜察してたゞ感激の涙にむせぶばかりである。

分けてこのたびは東海の孤島たる八丈島、大島への巡幸とて島民の歡喜と感激はたとへんにもなく徹天涯地の文字通りにけふの御上陸を如何ばかり御待ち申しあげたことであらう。」

地の遠近を問はず普天の下、或は卒土の濱を問はず何れも渇大無邊の御聖德を仰ぎてはたゞともに國を擧げてこのたびの巡幸を感激するの至誠は兩島の同胞にも敢て讓るべくもないのである。兩島の民情風俗を御親ら御覽あらせられ或時はその地の砂路四里の遠きをも御徒歩のまゝで巡幸あらせらるとか拜す大島では彼の有史以前からの古き火山である三原山の噴火に關する地質學上の研究等は御熱心なる陛下の御事とて特に御興を御添へ申すことゝ拜察する。宮內省では陛下の三原山御見學のため特別の思召をもつて東京帝大理學部長中村精二理學博士に內命し當日實地について御說明申しあぐると拜聞す聖上には、かくて卅日大島を御出港、六月一日は南紀州の田邊に御上陸、附近なる京都帝大の臨海研究所に親臨、諸施設各資料について御研究あらせらるといふ。此處では有名なる世界的植物學研究の權威者南方熊楠氏を召され粘菌標本を携へて御召艦へ出頭せよとの御沙汰があつたといふことである。いかに陛下が學事御熱心であらせらるか拜察するだに恐懼に堪へない。なほ神戸大阪に巡幸親しく產業を御綱察あらせらる。」一路平安御還幸を伏して祈り奉る。

夜來の嵐、名殘なく去り けふ、天候全く晴る 御召艦那智神港に入港

【橫須賀電報】本日午前八時三十分橫須賀鎭守府着電に依れば、天皇陛下御召艦那智は二十九日午前六時三十分八重根港出港同八時神港に入港した風向き西に廻り、天候快晴である

御上陸は神港に御變更

【大島三根電報】昨夜八重根港に假泊せる御召艦那智は風向きの都合により二十九日午前六時半八重根港を出發し神港に回航と決定御上陸は神港となつた天氣はくもり雨模樣である

聖上陛下八丈御上陸

【八丈島發電】八重根港外に暴風雨の一夜を御假泊あらせられた天皇陛下には今朝天候の關係より神港より御艦艇うるはしく御上陸八丈島への最初の玉歩を印せさせらる

あすの御豫定

【大島元村電報】三十日、陛下大島御上陸地は當日午前二時頃決定、御召艦より大島支廳に無電で通達されることになつてゐるが御上陸地點が豫定通り元村なる場合は元村近村四ヶ村小學校生徒約六百が午前四時頃元村に參集し奉迎申上げ三原山は二十九日全部登山者を止め全山道の清掃と共に消毒を嚴重に行つた昨夜來の雨はれた本島は北風少し強いのみでこの分で行けば御豫定通り元村に御上陸になる御見込である、この場合は午前七時御召艦長門は元村沖着八時五分御上陸同二十分御上陸西里余りの波浮港を御觀覽あらせられ午後五時波浮港御出帆西に向はせらるゝ御豫定である

畏し、第一夜を御假泊 島人の心からなる禱も空しく 八重根港の風浪容易に收らず

【大島三根電報】陛下を迎へ奉つて光榮に輝く八丈島は島人の祈りもむなしく、夕刻に至りて風浪益々つのり艦載水雷艇の移動さへ困難となり遂に陛下の長門御移乘も不可能となつたので陛下には畏くも那智の狹隘なる御艦室に一夜を御すごし遊ばさるゝ事となつたが七時頃から風浪次第に加はり、さしもの巨艦那智、長門も折々艦橋の燈影さへ白浪の陰に明滅する程の大風となつた九時頃から風雨益々強く波はいよ／＼高く、時に激する荒波の音峻を吹く颶風のうなり物凄く。あやめも分かぬ八重根港には御召艦から照される照明燈の光りのみ物凄く大海原を照し、島人は如何になりゆくかと安き心もない、測候所の觀測では、颶風は今夜中に通過し明日は風雨やみ天氣次第によくなるも颶風の後でうねりが相當あるかも知れぬといつてゐる

◇…英國總選擧の立役者—勞働黨の首領ラムゼイ・マクドナルド氏と亡き母に代りて父を助けて奮鬪する愛孃イシベル・マクドナルドさん

拓務省官制 修正案通り可決 定例樞府本會議

【東京電報】樞密院定例本會議は二十九日午前十時宮中東溜間に開催、倉富、平沼正副議長、各顧問官、二上書記官長、政府から田中首相、小川、原、中橋、三土各國務大臣、前田法制局長官、吉田外務次官、堀內拓次官、その他關係官出席、倉富議長開會を宣し、直ちに去る二十五日政府が再諮詢の手續きを執り天皇陛下行幸前樞府に御諮詢になりたる左記拓務省官制並にこれに伴ふ關係件十一件を上程した

一、拓務省官制制定に關する件（去る廿三日第三回審査委員會で政府原案の拓殖省の名稱を拓務省に改め實施期六月一日の筈を十日に延期し又朝鮮部を特設し朝鮮總督の上奏權を拓務大臣を經ず直接總理大臣に依り上奏する修正を加へたるもの）
二、各省官制通則中改正の件（第一條に拓務省追加）
三、奏任文官特別任用令中改正の件（拓務省理事官追加）
四、拓務省理事官特別任用に關する件
五、臺灣總督府官制中改正の件
六、關東廳官制中改正の件
七、樺太廳官制中改正の件
八、南洋廳官制中改正の件
九、旅順港規則制定及び同規則違反者處罰の件
十、（略）
十一、鐵道省官制中改正の件（滿鐵の監督條削除）

右につき金子審査委員長から去る七日第一回審査開始以來の經過並に結果につき詳細報告あり、直に審議に入り、二、三顧問官から質疑あり、田中首相始め政府側委員より說明をなした後採決に入り、滿場一致異議なく政府が再諮詢を仰いだ原案即ち金子審査委員長の報告通り修正案を承認可決し、十一時散會したよつて倉富議長は直にこの旨行幸先なる天皇陛下へ奏答申上ぐべき手續きを執つた

龍顏殊の外麗はしく 玉歩を印させたまふ

【八丈三根電報】天皇陛下は二十九日午前九時二十分神港より御上陸、行幸の第一歩を印せられた、この日は昨日の大雨にあらひ淨められ草木は彌が上にも綠濃く、霽の陰はほがらかに村々には日章旗へんぽんとひるがへつてゐる、神港から御道筋の要所には光榮に感激する老若男女のむれ早朝から詰かけ威儀を正してゐる、全島を擧げて奉迎の誠に滿ちたる中を畏くも陛下御徒歩にて進ませたまふ鈴木侍從長、奈良武官長、關屋宮內次官、牧野內府、宮田觀監、平塚東京府知事等の供奉員は御後に從ひ新聞記者その後に扈從を許されてまづ臨つき國のアーチを御くゞりあらせられ二十分で八丈富士麓にある二萬坪からの飛行場へ成らせられた、拜すれば陛下には海軍通常服に大勳位菊花章頸飾章を佩ばせたまひ龍顏いよ／＼麗しく英姿彌が上に颯爽と拜さる

民政協議會で財界對策協議 近く政府に警告せん

【東京電報】民政黨は最近財界の動搖相當深刻なるものあるについて政府當局の不誠意輕率なる言動が、やゝもすればその原因をなすものありとし、これが對策につき議をねつてゐたが二十八日協議會の結果いよ／＼六月二、三日頃大會に代るべき評議員會か又は幹部會を開いて黨として正式に態度を決定する事となつた、當日は濱口總裁起つて金解禁に關する所信財界救濟と政府の態度等につき詳細說明をなし、政府に警告を發し輿論に訴へると

日本人以外の外人參列者なし 犬養、頭山兩氏を初め 一同親戚の資格で參列

【南京廿八日發電】孫文靈柩移靈祭に我犬養翁はフロックコートにシルクハット、頭山翁は五つ紋附羽織袴のいでたちで、宮崎滔天未亡人等夫人連は黑紋附白襟姿で隨行員二十余名と共に、孫文親戚の資格で出席した、この日、中央黨部大禮堂に參列したものは僅に八十余名に過ぎず、その內日本人が二十九名加はつた外、外人は一名も參加しなかつたことは日支兩國の關係が離るべからざるものであることを國民政府要人の腦に深く刻みつけた如くである

孫文の靈柩 大禮堂に安置 よよと泣き沈む夫人連 哀愁更に新なり

【南京廿八日發電】孫文靈柩移行殯は午後二時すぎ中央黨部禮堂、大總黨內の本靈正面安置前恰も大禮堂頭山兩氏以下日本代表參列者の立遊び迎へる間に止められた、ついで宋慶齡未亡人、蔣介石氏夫人宋美齡女史孫文の令孫等親族家族等は向つて左、吳稚暉、胡漢民、蔡元培、蔣介石、馮玉祥、閻錫山、林森、于右任氏等の中央黨部要人は右側に整列して迎へた、一同最敬禮裡に二十余名の靈柩奉持者が孫文の靈柩を兄孔祥熙氏指揮の下に靈柩を大禮堂に運んだ、大禮堂正面には等身大の故孫文總理の寫眞を揭げ、その兩側には『革命未だ成功せず』『同志須く努力せよ』の孫の遺訓を書いた對聯をかけ、寫眞の上部には『精神不死』の四字を揭げ、天井は青天白日旗、藥の花で裝飾されてゐた、やがて靈柩が正面机上に安置さるゝや軍樂隊は『哀の曲』を奏し、職員靈柩裡に喪主孫科が花輪をさゝげ靈前に進みこれを手向けた時に宋美齡、孔祥熙夫人等よよとばかりに泣きくづれ、哀愁一入深きものがあつた一同默禱を捧げ三拜の禮をなした後式は終り散會した

奉安祭の祭文は 蔣氏が朗讀する

【南京廿八日發電】孫科氏夫妻、宋慶齡女史、孔祥熙氏夫人宋靄齡女史などの孫文親戚遺族等は今夜中央黨部の靈柩前にしめやかなお通夜をする、六月一日奉安祭の政府首席、各院長の聯名の祭文は蔣介石氏が朗讀することゝなつた

日本の對支方針は 一貫して不變
◇…懸案解決は實地調査の上 有田亞細亞局長談

【釜山特電】對支通商條約改訂を控へてわが國の對支外交一轉せんと見られて居る際、滬、漢、靑、北支那視察の途についた有田アジア局長は二十九日朝釜山通過北行したが、視察豫定は今夜京城に一泊、滿洲各地より順次南北支那を約一ヶ月の豫定で視察するはずである、大要左のごとく語るところがあつた

對支關係は南京、濟南各事件も片付き通商條約改訂期には未だ一ヶ月餘の間があるので速かに支那視察をすることになつた、現內閣の對支政策が今後一變するごとく傳へられるが、わが國の方針は寸毫も變化はない確乎保障の爲めに一貫してゐる、吉會線問題、在滿朝鮮人問題、不平等條約の改訂、通商航海條約等頗る重大な問題があるが、これから支那を實地に觀察した上でなければ何んともいへない

とあくまで要領を得させず、九時三十分發特急にて京城へ向つた

學組議員選擧項 注意事項決定 立看板饗應其他

京城府學校組合會議員選擧も旬日の後に迫り正式立候補を屆出する候補者も續々出てゐるが本町署で選擧に關する取締標準および立看板その他について注意を二十九日發表した

選擧に關する注意事項

一、立看板は高さ二間巾三尺以內にして布張りとし不體裁にわたらざるに限る
一、立看板設置場所は自宅前選擧事務所、三越新築場前、商品陳列館前新築場前本町四丁目電車終點（前織機）として一ヶ所一個を標準とする
一、宣傳廣告は板塀電柱等に貼付けを許さず

取締標準

一、選擧場（南大門小學校）に設置すべき選擧事務所は使用道路の距離を候補者數に割當て番號を附し道路使用願提出順序により位置を指定す
一、舊刑法第二編第四章第九節第二百二十三條乃至第二百三十六條に依りこれが違反者に對しては五年以下の禁錮及び五十圓以下の罰金附加の刑あり
二、選擧人狩出しのため乘用車の提供はこれを認めず
三、選擧人休憩所の飯食提供はこれを認む

舊刑法中當分効力を有する條項

第二三三條 公選の投票を僞造し又はその數を增減したる者は一月以上一年以下の輕禁錮に處し二圓以上二十圓以下の罰金を附加す
第二三四條 賄賂を以て投票をなさしめ又は賄賂を受けて投票をなしたるものは二月以上二年以下の輕禁錮に處し三圓以上三十圓以下の罰金を附加す
第二三五條 投票を檢査し又その數を計算するもの其の投票を僞造し又增減したる時は六ヶ月以上三年以下の輕禁錮に處し四圓以上四十圓以下の罰金を附加す
第二三六條 選擧をつくり投票の結果を報告するもの其數を增減し其他詐欺の所爲ある時は一年以上五年以下の輕禁錮に處し五圓以上五十圓以下の罰金を附加す

立候補續出して 學議戰本筋に入る 三浦幸一郎氏起つ

現議員谷野孫藏氏の辭退により太平通り一、二丁目、北米倉町、長谷川町、西小門町、貞洞の六ヶ町は適當なる立候補を行ふべく寄り／＼協議中であり、二十八日夜太平通り二丁目の隣接室三浦幸一郎氏を擁立することに決定、二十九日より選擧運動を開始した、六ヶ町には五百余票あり、これを遊せれば確實性ありと目されてゐる三浦氏の立候補により確實に出馬せるもの十四名に達し、定員不足四名となり、本月末には定員超過の候補出揃つて京城は激甚なる選擧場裡と化するであらう

奉海、會吉兩線の聯絡會近く開く 注目さるゝ其の結果

【奉天特電】奉海線、會吉線の連絡會議は近く吉林にて開催のはずであるが兩線の聯絡會議が單に兩線の聯絡でなく滿鐵と大々的競爭をなさんとする計畫のもとに開かれる會議であるから滿鐵としても該會議の結果を多大に注視してゐる

實行の緒に就く 師範教育の改善 新設師範の新陣容

師範教育の改善は既報の如く新設の大邱、平壤、本府直轄師範學校が六月一日より開校することによつていよ／＼實行の緒につく譯であるがこの新設師範の官制職に現れた陣容によると

大邱師範
校長 一（奏任）、教諭 一七（內奏任二判任一五）、書記 二（判任）

平壤師範
校長 一（奏任）、教諭 一二（奏任三判任九）、書記 二（判任二）

となつており今年度所要の教職員は大邱師範校長平山正氏以下教諭十五名書記二名、平壤師範校長田中信氏以下教諭九名書記二名ですでに任命の發令を見た然して今年度における新設學級は兩師範共各々尋常科第一學年の二學級（一學級各師範共五十名）で定員は一校各々一學級の五百名と規定されてゐるが今明年度までは在來師範の依託により特科大邱師範四學級平壤師範二學級を置き、舊師範生の教授をなす外、大邱師範に演習科（既設資格の高等科二年生が不可能となつたゝめ）修業年限一ヶ年を置き內地における二部師範の教育を施すことになつてゐるが演習科を平壤師範にも併置するかは未定であるが要するに演習科はその都度臨時の必要によつて定員數にも加減を加へらる規定で、なほ兩師範に演習科の女子部新設は今のところ考慮されてはゐない、入學資格については現在京城師範の如く單に朝鮮人のみとせずこれを撤廢して內鮮人共通した點に新師範の特徴があり、從つて將來の入學は道立師範の廢止とともに一層の競爭激甚となるべく豫想されてゐる

師範教育改善案 二部と專攻科を重視

師範教育調査會の手に成る師範教育改善案は目下文部省において着々として之を文政審議會に諮問すべく審議中であるがいづれ中學教育改善案の決定をまつて直に諮問される手はずになつてゐるが同改善案の中特科課程の變更は勿論であるが最も重視されてゐる問題は專攻科の設置と二部の修業年限現在一ヶ年を二ヶ年に延長せんとする案の兩者である二部の修業年限延長については當局も教育界も大體之を是認してをり中には優良教員たらしむる爲に三ヶ年を理想とする議論であるからさしたる問題とはなるまい又專攻科の問題にしても優良教員をうるといふ見地から之が資格と待遇の改善を要望としてゐる師範も卒業者は中等學校下級教員や實業補習學校教員の資格を認め文理科大學入學には專門學校卒業者に準じ專攻科本科四年以上第二部の學級に準じ一學級二人の割合で高等科教員免許狀所有者又はこれに準ずるものを配置し職員を教授する條件は國庫負擔とする等優遇されるものであるがこれは相當論議さるべくみられてゐるこの外教育評議會の設置、師範學校卒業者の服務年限等であるが明治二十年以來一旦一旬に改訂も施さなかつた現行師範教育令が今回の改正によつて如何なる程度に改正されるか頗る興味ある問題である。

市街地建築の取締規則改正 施行都市區域も擴大

警務局では大正三年制定公布された市街地建築取締規則（府令）を改正すべく目下研究中であるが改正の要點等は具體的決定を見るまでは公布されぬが大體舊規則公布以來十數ヶ年を經過し舊規則が今日の事情に適せぬので改正を加へるもので施行都市なども擴張されるものと見られてゐる

赤十字病院 皮膚科新設

竹添町赤十字病院では今般皮膚泌尿器科を新設し長崎醫大出身の森山俊六氏診療に從事中である

京畿道の教育研究會

京畿道教育會國語科、算術科、理科研究會は六月六、七、八の三日間開催

劉軍河南に入る

【北平二十八日發電】劉鎭華軍は昨日より京漢線を南下し本日午後漳河の破壞した鐵橋を修復して河南に入つた

露領事館は平常通り執務 メ總領事から政府に請訓中

【ハルビン二十八日發電】ロシア總領事館は本日平常通り執務してゐるが、メリニコフ總領事は實相を勞農政府に打電し請訓中であるがモスコーに於いてはカラハン氏からモスコー駐在支那代表に抗議するはずである

黑田次官視察日程

目下入城中の黑田大藏次官の日程は左の通りである

廿九日は齋藤公爵、京城女高普、殖銀、鮮銀を視察し銀行集會所で中食、自動車で水原に赴き午後六時頃歸着し、殖銀東拓主催の「千代本」における歡迎會に出席同日十一時二十分京城發湖南線に向ひ三十日朝裡里下車大雅里、群山を視察、大田、大邱を經て慶州佛國寺を觀察自動車にて東萊溫泉山着三十一日午後九時三十分釜山發內地へ

辭令

金岡瑛
府中樞院參議被仰付
奏任官を以て待遇せらる

會

◇京城專門學校體育聯盟では六月一、二の兩日午前九時から京城運動場にて第四回聯盟庭球大會を開催
◇鐵道團京城支部では六月二日午後零時半から同支部道場にて春季柔道大會擧行

人

◇百武源吾氏（海軍々令部參謀長）▲北浦豐男氏（同部海軍少佐）二十八日夜入城天眞樓へ
◇福井武二郎氏（平壤大同護謨取締役）▲千葉博己氏（東京每日社長）▲大野伴睦氏（東京市會議員）▲大岡晃藏氏（東京每日理事）二十九日朝入城天眞樓へ
◇西田常三郎氏（元山每日社長）▲福田梅吉氏（錦磨川電氣會社重役）二十九日朝入城鐵道旅館
◇丸才司氏（東京地方法院檢事）二十八日夕入城鐵道旅館▲中澤金吾氏（水原支廳判事）同上▲高木陸雄氏（水原支廳檢事）同上
◇松岡正男氏（本社長）鎭海より二十九日朝歸社
◇河村直行氏（京城組合議員候補者）廿九日午前挨拶のため本社來訪

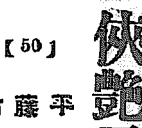

侠艶靈劍【50】

平山蘆江 閲　藤島一虎 作　竹中英太郎 畫

美男奸漢（四）

十六丁の駕籠が、ずらり並んで足並揃へて馬道から淺草田圃をぬけ、威勢のいゝ駕籠かき共土手にかゝる。

待乳山の聖天に片割月がのぼつてゐる。

いふまでもなくこの十六丁の駕籠の間、お次番の若侍達である。

大門際で駕籠は ぴたりと停つた。

そこには、引手茶屋の巴屋と揚屋の尾張屋から、多勢の男女が印の提灯、緣先まで出迎へて愛想よく待ち受けてゐる。

駕籠の中から現れた、一人一人の風流洒しの姿そのまゝだから、目立つ事も一と通りでない。

『よう、かげまの行列』

『いゝや違ふ、此奴ア河原者だぜ』

『揃ひも揃つて何奴も此奴ものつぺらぼう許りだ』

『だがよくもこんなに多勢、いゝ男許り揃ひやがつたな』

見物客でなくても、此一行の美しい行列には眼をまるくする。

一行は山下忠四郎を先頭に、一旦巴屋に落ちついて、改めて尾張屋に乘込んで行つた。

二間打ち拔きの大廣間に、銀色まぶしい燭臺を數個を置き、左右にずらりと八人づゝ。

『さあさあ、敵娼を籤で決めるのだ、後で文句は無用でござる』肝入役は山下。

文之丞は 花魁 大淀 をひきあてた。

『よう／＼三原氏お目出度ふ』

山下忠四郎、文之丞の背中をどんと一つ。同時に一同がわつと囃したてる。

『何でござるな、山下氏』

『そんなに取澄すものではござらぬ、此廓の大淀は、當尾張屋のお職花魁、この吉原廓內でも、一二を爭ふ全盛でござる』

『ほほう、左樣でござるか』

『それで皆が、羨しがつてゐる次第』

『執心の方があればお取換へ申さう。拙者は 女が目的で はござらぬ』

『一旦決つたものを取換引換は野暮の法度、御殿の遊びがいゝのだ。通人ばは御無用』

『左樣なれば御異存のいゝやうに』

山下他一同が騷ぐ程、文之丞は興味がなかつた。全盛だらうと末座であらうと、遊女の事など何うでもいゝ文之丞であつた。

——文之丞め、今に蓮掃でも食つたやうな顏をするであらう——

理由を知つてゐるお次番連中は、早く大淀が來ればいゝと待ち構へてゐた。

待つ程もなく大淀を除いた女一同が現れて、男達の間に座を占める。

『今すぐ花魁が見えまする』新造の言葉が終つた時。

『今晩は』

既に一言、禿を二人を從へた大淀が、ひどく取澄ました顏をして新造達の居並ぶ前を、スウ／＼と通つて、上座の文之丞と並んで座を占めた。

美人でもあるが懸式も高い。

つんと澄まして、文之丞など眼中にないと云ふ顏つきだ。

『花魁、其方の隣に居られるのが三原氏だ。宜しく頼むぞ』と山下忠四郎、態々紹介の勞をとる。

『さうでありんすか?』

よろしくとも何とも云はない。傲慢振は評判い盛だ。

此方は文之丞。これも取澄ましたものだ。

どうやら、山下一味の計略が通りさうな塩行である。

あすの天氣（30）

豫報　曇一時晴

高氣壓は支那大陸から朝鮮に擴り弱い低氣壓は日本海西部に在り全鮮一般に曇つて[illegible]である明日も曇り勝である

氣溫	
廿九日正午	二三・四（度）
廿八日最高	二六・六（度）

朝博のお客は どうもてなすか

鐵道局からも參加して 各道產業課長會議

今秋の朝博にいかにして觀覽者を勸誘し、これを案內するかを協議する各道產業課長會議は廿九、卅の兩日本府第二會議室で開催されてゐるが鐵道局からも係員出席し種々協議する所があつたなほ本會議における殖產局長の訓示および打合せ事項は左の通りである

殖產局長の訓示

本秋開催の朝鮮博覽會に關しては昨年來之が準備を進め各道知事會議並に內務部長會議に於て種々打合を爲したる外さきに特に各道產業課長の會同を煩はし出品其他に關する諸般の打合を爲すと共に必要なる事項に付指示注意を爲し又機會ある每に通牒を發する等努めて彼此の聯絡を保持し苟も關隔なきを期したり各道に於ける博覽會關係事務も會期切迫に伴れ漸次多きを加ふるに拘らず本務の傍之等の事務を處辨せざるべからざる情況に在るは深く同情する所なりと雖も爲に細目の注意を忽にするときは折角の博覽會をして結局不成功に終らしむる虞なき能はず就ては此の上共に細心の注意と精勵とを希望して止まざる次第なり博覽會の趣旨並に計畫の概要に付ては各位の既に了知せらるゝ所にして茲に更めて述べざるも博覽會開設の趣旨に照し可成多數の者をして觀覽せしむるは極めて必要の事項にして即ち眞に博覽會の目的を達成する所以なるを以て此の際腹藏なく意見の交換を爲し觀覽者勸誘に付適切有效なる計畫を樹て以て之が實現に萬遺算なきを期せらるべし

打合事項

一、觀覽者の勸誘に關する件
觀覽者の勸誘は左記方法に依り其の徹底を期する事としたし
（一）府郡島又面を督勵し機會ある每に之が勸誘に努めしむること
（二）各種の團體に對し團體員の一體觀覽を勸誘すること
（三）各學校に對し生徒の團體觀覽を奬勵すること
（四）其の他一般の觀覽者は面洞里每に適當なる者を定め其の斡旋を慫慂すること
二、觀覽團體の編成に關する件
鐵道輸送の關係もあり觀覽團體の編成に付ては左記事項を考慮せられたし
（一）汽車賃割引は團體員の數に依り差等あるを以て觀覽者の負擔輕減の趣旨に依り可成一團體八十人以上とせられたし
（二）團體成立したるときは其の人員を遲くも八月十日迄に事務局に通知せられたし
（三）觀覽日程に客車配給の都合もあり會期を通じ均分する樣計畫せしめられたし
三、觀覽者の輸送並受付
京畿道に於ける團體觀覽者を除き一日平均二萬人見當なるを以て各道に於ける觀覽團體の輸送に付ては左の事項承知ありたし
（一）團體輸送の申込は郡又は道に於て管內團體を取纏め當該團體の乘車驛々長に申込むこと
（二）團體を組織したるものは輸送を請求すること有の期間を縮短したるもの又は行程を變更せらるゝか又は行程を變更することあるべきこと
（三）申込をなしたる後行程の變更をなすことは輸送上に大なる支障を生じ自他共に非常なる迷惑を來すべくに付萬一之を變更するが如きことあれば輸送を謝絕せらるる場合多きこと
（四）『團體輸送申込書』用紙は鐵道局より必要數を各道に配布するに付道より必要の向に配布せられたし
（五）『鐵道局朝博觀覽旅客輸送係』の組織及團體申込並に受付引受順序の概要左の如に付各道は之に合致せしむる樣考慮せられたし
（イ）朝鮮博覽會々期中鐵道局營業課に『朝鮮博覽會觀覽旅客輸送係』を設け博覽會觀覽旅客の輸送及之に伴ふ諸般の事務を處理す
（ロ）朝博輸送係は營業課旅客係及各運輸事務所並に出張所員を以て組織す
四、觀覽者の勸誘に關する必要なる施設
觀覽者の勸誘に關する必要なる施設は各道に於て適當考究せらるべしと雖左記の場合は豫算の許す範圍に於て本府に於て考慮するも支障なし
（一）觀覽者の勸誘上必要なるパンフレット等は本府に於て之を配付すること
（二）其の他博覽會の宣傳に必要なる事項について適切有效なる方法あらば承知したし

打合事項

一、觀覽者の誘致政策並に之が輸送計畫に關しては豫め研究せしむること
（イ）誘致策
（一）汽車賃金を可及的低減すること
（二）中央協贊會に於て地方觀覽者に對し何等かの優待方法を講ぜらるゝこと
（三）會場內有料觀覽施設の觀覽料を團體に限り低減せしむること
（四）會場外各種公設有料觀覽箇所を團體に限り無料にて開放せしむること
（五）博覽會若は協贊會に於て簡單の印刷物を調製し全鮮學生兒童に配付し之等を通じ一般家庭に宣傳せしむること
（六）驛辨包裝紙列車汽船內食堂內ビラの一部に博覽會開催の記事を刷込み凡く乘客の注意を促すこと
（七）旅館の宿泊料を可成低減せしめ並に旅館名收容人員宿泊料等を記入せる印刷物を配付すること
（八）團體募集觀覽團體引率等の便を圖る爲道當局より無賃乘車券を發行せられたし
（九）觀覽者の勸誘を徹底せしむると共に引率の便を圖る爲所要旅費を增配すること
（ロ）輸送計畫
團體數は學生兒童九一人員五、五〇一般團體一〇

自然の懷ろへ 三防の仙境へ—

蕨と鈴蘭はいま盛り 出發は一日の夜

仙境三防の早蕨狩——六月二日の朝日アルコウ會主催のこの計畫は早くも俗事の煩瑣を逃れて自然のふところへ抱かれたい都會人の喜ぶところとなつたが高原美と溪谷美とを兼ね備へた名勝三防の行遊は二日頃が最好時期である。二千尺近い高原である荒井牧場裏手の緩傾斜地帶は早蕨のまつ盛りで、小さな可愛い掌のこぶしをして都會人の差のべる手を待つてゐる。谷間の姬百合といはれる鈴蘭は可憐な花と芳香とによつて一行を迎へようとしてゐるこの早蕨と鈴蘭とは至るところにあつてたちまちのうち抱切れない程摘取れよう。そして場所は傾斜がなだらかなので婦人連にでもすこしも危險がない樂園郷であるまた小金剛といはれる三防溪谷は溪谷の奇絕、懸崖の壯觀、清流の變化、新綠の美などが錯綜して眞に仙境を形づくつてゐる。藥水溪は其致の幽奇と炭酸水の湧出で知られ、丹楓溪は楓樹の若葉の美で喚賞される。有名な三防瀑布への石徑はさほどけはしいものではなく、岩壁を直下する瀑約六尺、轟々の響きを立てゝ百五十尺も落下するその水勢の壯絕快絕は臨場者を

神仙の

谷の名そのまゝである。この溪谷も早蕨狩の場所に極めて近い所にある。この三防行の出發は一日午後十時五十分で三防には嵐氣すが〳〵しい翌朝の六時前に到着、出發は午後四時廿五分で京城驛着は同夜九時である。會費は鐵道局および荒井牧場と交涉し、出來るだけ安い會費で最も多くの愉悅を味はひうる樣努めた結果、會費は往復汽車賃を入れて三圓五十錢（十三歲以下は一圓七十五錢）鐵道バス使用料は二圓）である

一千年前の釜

【開城】開城は幾多民族興亡の地で今でも其處彼處から得がたい考古資料が發見されるが今から一、二年前さつの古色蒼然たる赤銅釜が奧地の明月寺で發見された何も知らぬ勇敢なる開拓者たる鮮農が久しく常にその用に供してゐたが昨年の不作で當田安りの大豆の代價として或る鮮人大豆仲買商の手に渡らうとしてゐる現場から此の屋語致北公所員小村榮氏に發見し上げられ近く專門家の鑑定に依つて世に出ようとしてゐるが貴物は深さ二尺餘周圍の直徑一尺五寸（寫眞の目測は餘尺へ）目方二貫七、八百匁で數百年前朝鮮國由で大連へ運ばれた某鑑識家は少くも今から千二、三百年前の文化が此の赤銅釜に依つて物語られようと言つてゐるが惜しい事に長い間煮炊きの用にされて擦りにいぶされてしまつた事である然し昔を忍ぶに足る十の香は恐らく史家の垂涎の的となるだらう

飛乘つて負傷

二十八日午後二時四十分頃、西大門警察前の停留所を發して東大門に向ふ電車六二號、運轉手洪淳基（二七）が徐行中、府內露梁津洞一七〇番地雜役朴根植（三二）が反對側から飛びのらんとし電柱に衝突し左肩胛部肋骨に治療三週間を要する負傷を負ふたので直に附近の赤十字病院にかつぎ込み入院加療中。

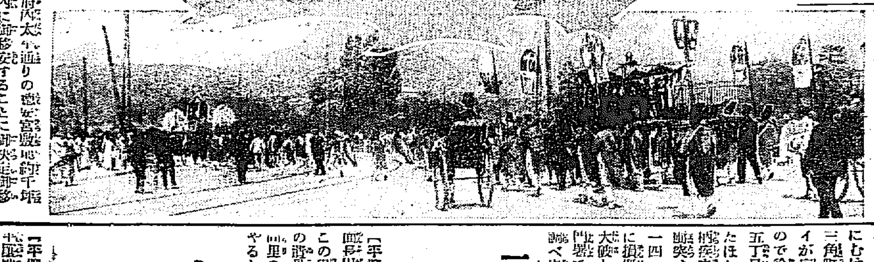

六宮に御移靈

李王家では李王殿下御生母嚴妃の御神牌を奉安する府內太平通りの德安宮殿を撤下することゝなりその御神牌御遺牌を宮內府內六宮內に御移安することに御決定御移安式を二十九日午前十時より莊嚴なる古式により執り行はせられた（寫眞は德安宮お出ましの御神牌、下は總督府前にさしかゝつた行列）

衝突四重奏

自轉車、オートバイ、電車 公平洞の大さわぎ

交通事故頻繁な折柄これは又自轉車、オートバイ、電車二臺と、都合四重奏苦茶苦茶にこんがらかつた事故

二十九日午前六時十分頃府內公平洞一八〇鑑店員徐鍾雲（二）が自轉車に打乘り東大門から鍾路四丁目にむけ疾走中、反對方面から府內三角町五二許龍澗（二）のオートバイが疾走し來たり衝突せんとしたので徐はこれを避けんとして鍾路五丁目一六番地の電車軌道に打ちたほれ更に將に避けんとした所折柄疾走しきたつた電車運轉手と衝突、更に後方より來たつた電車一四一號が追突したが幸ひに人命に損傷なくオートバイと自轉車が大破したのみであつた、所轄東大門署では關係者を招致して取調中

大金を拐帶して逃亡

忠北淸州郡西町村里二二番地生れ目下京畿道高陽郡龍江面一番地新羅旅館止宿雜貨行商孫鍾泰（二）は二十八日午前十時頃殖產銀行より三千七百圓の大金を引出し何れにか姿をくらました二十九日祖父より鍾路署へ保護願を出したが內地方面へ向つた形跡がある

これを探知した忠州署で件、二千八百五十圓を持參するから返事をださしめて指定の場所に張込ましめてゐたがそれと知らぬ犯人長川里村馬熙（二）同里の李興熙（二）の二名が運營と既がへに五千圓を拐帶あげんと來たところを難なく逮捕したが更に共犯者一名ある見込で搜查中

殺人は認めぬ

興味をひいた控訴公判

殺人、死體遺棄罪として第一審は懲役七年の言渡しをうけたが京城覆審法院において殺人罪の點に疑ひが見られ僅に死體遺棄罪のみの犯罪成立か法醫學上の疑點から『絞めたのか絞めつけられたか』の點に興味がもたれてゐた黃海道延安郡の女（二）がその情夫を殺し死體を海岸に投げ込んだ事件は先に檢事は殺人罪を認めず死體遺棄罪のみの成立を認め懲役三年を求刑したが二十九日午後一時半伊藤裁判長係山下戶田陪席判事立會で開廷判決の結果も檢事の見ると同じく殺人罪の成立を認めず死體遺棄罪のみの犯罪を認め懲役一年六ケ月の言渡しがあつた

拳銃を突つけ 刑事を脅す

議政府の宿の怪人 京城方面に潛入か

二十八日午後十時、府外議政府旅人宿河崎某方を楊州署黑田刑事が臨檢して何氣なくオンドルのドアをひらくと突然胸先にピストルをつきつける者があるので、隙をうかがつて賊に組つきピストルを奪ひ取つたが、賊は同刑事を突き飛ばし姿を消したので、直に所轄楊州署に通知して搜查を開始したが未だに逮捕に至らない、宿帳には本籍慶尙南道東萊郡東萊面三里四十六番地勞働者、朴若俊（二）と記してあり京城に入り込んだ形跡があるので二十九日朝府內各署に搜查方を手配した

虎の子を盜まる

二十七日午後一時頃府內死苑洞四二番地吉田親五郎（四）方へ同人が友人の葬儀に出かけた留守中同家裏戶口南京錠を破壞內部に忍び込み布團の中へトランク詰にしてあつた虎の子の現金二百九十圓十八錢他に懷中時計一個金メタルおよび金鎖各一個寶石入り金指環十三金鍍眼鏡一個および赤十字社員章印章等價格三百余圓のものを窃取せられてゐる被害者が歸宅後發見右東大門署に屆出でたので目下同署において犯人嚴探中である

一万圓を脅迫す

變裝刑事が逮捕

【平壤特電】平安南道安州郡安州面新川里の資產家、韓泰駿に對しこの程家族の實父の罪を摘發しその證據を持つてゐるが金一萬圓を何里の山奧まで持參すれば渡してやるとの脅迫文を送つたものあり

李英に對し 懲役四年を求刑

福田檢事の論告峻烈 第五次共產黨公判

【平壤特電】廿八日午後一時から平壤地方法院で開廷の第五次共產黨事件公判において福田檢事は峻烈なる論告を試みた後被告李英に懲役四年、張義鉉外三名に同三年、張恭都外四名に同二年、姜亨淑外三名に同一年を求刑して同六時閉廷した、六月四日判決言渡しのはず

外人を專門にゆする

平壤生れ目下住所不定金元石（二）は三月下旬頃市內新倉洞三一番地宣教師ヒトス方に來たり寄贈金が欲しいと云つてゐると嚇し十八圓を貰ひ受けたのに味を占め更に五月十八日再び宣教師を脅迫するから旅費を與へよと三圓四十五錢を貰ひ同宣教師より再び來てはならぬといひ渡されてまた前後四回にわたつて同家を訪れ同二十三日には同番地のテキサス石油會社員ラビンソン方に至り飮食を強要し合計八十圓を騙取中を鍾路署員にみつかり二十七日更にヒトス方に至つて同樣求め味を占めて次々と强要する手に負へない代物で被害者は多數ある見込である

ロシア領事館員 四十一名を釋放

書類當分發表せぬ

【ハルビン廿八日發電】ロシア領事館の共產黨秘密會議事件につき支那官憲は今晚まで重要會議を開き徹底的押收書類の取調べを行つた結果書類は當分發表しないことになつてゐるなほ昨日檢擧された八十名の內領事館員四十一名だけ釋放されたメリニコフ總領事は昨日來監禁されてゐない他方支那官憲は露支交涉の際このボグラニチナヤのロシア領事館を襲ひ多數の赤化文書を押收した

健康と美容の素 精米一胚芽 … 製造元 藥草理化學研究所

平壤の天然痘

廿五日迄に十二名發生

本月に入り平北朔州に六名の患者を發生し更に平壤にも十三日一名、十五日一名十六日一名、十七日三名、廿五日四名計十二名の患者をだし平南地方に蔓延の兆があるので平南北衛生課および本府衛生課では非常に警戒してゐる系統は今の所明かでないが平壤のは滿洲から入つてゐるものらしい

平壤の二人强盜

金指環を奪つて逃走

【平壤特電】廿九日午前一時十分頃平壤府館店里七三金昌顯（二）方へ二名の强盜が屋根つたひに侵入さしみ庖丁で家人を脅迫し金指環六個（價格百七十圓）を强奪逃走した事件あり平壤署では犯人搜查中

流行病は少ない

道內の調査

京畿道衛生課の調査によれば傳染病患者發生數は猩紅熱患者が府內において一月以來本月二十三日までに二百九十三名、二十三日現在患者は四十八名郡部において同樣發生患者百五十一名、現在患者二十九名であつてこれを昨年同期間の府內發生百七十五名、郡部の七十九名に比すれば約二倍に達してゐるが、他の傳染病患者は例年に比してその數きはめて少く腸チフスの如きは一月以來本月二十三日まで約五ケ月間に府內において僅に五十九名の發生を見たるに過ぎず發生狀態は猩紅熱のほかは別に流行してゐるとはいへないと語つた

一審通りの求刑

女を誘拐した二人の男

女給十數名を働かせてゐる大料理店を營み醜業も經營してゐる每日樓山の客の心付は勿論まとまつた二千圓づゝの月給も與へるその上夜は演劇も教へてやると金の茶がまの三ツ四ツ轉がつてゐそうな虫のよい話をして金良姬（一）沈錦玉（一）文若鍋（一）ものら若い三人の女を誘惑した咸興南道新興郡永高面永興松興里孫尙陵（二）と熊本縣熊本市佛町居住醜業者張（三）の兩名の營利誘拐被告事件は二十八日京城覆審法院において根本裁判長係りで開廷になつた、檢事は犯罪事實の證據は充分であると論じて一審判決通り孫尙陵には懲役二年醜業者張には同一年を求刑した判決言ひ渡しは來月四日

紅把洞の小火

廿九日午前六時十分、府內紅把洞一九一番地、印刷職工、金聖完方から出火同家の一部を燒いて同二十分鎮火した、原因は妻女鄭貴女が煙突の松火を焚いて居る裡附近にあつた松葉に燃へ移つたもので損害十圓位

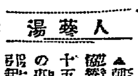

人蔘湯

▲朝鮮博覽會京城協贊會は二十五日新築の事務所へ引越して▲いよ〳〵本腰になつたがラヂオや活動寫眞の宣傳に一生懸命になつてゐたせいか▲もと府廳に事務所を置いてゐた時の太平通り側の入口にかけてあつた『朝鮮博覽會京城協贊會』といふ堂々たる板看板は置き忘れて▲二十三日はそのまゝになつてゐたが漸く氣がついたと見えて▲二十九日の朝は取はづしてあつた▲その位博覽會の宣傳に熱心だつたとあれば結構々々

病に惱む人よ キツト幸福へ

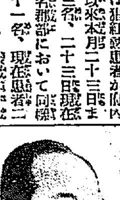

無藥治療界で最も信用と多年の經驗とを有する、エナヂー很撫法の創始者原田龍芳先生は昨年の末より市內各病院および學校その他で講習に治療のためたゞ有志者の紹介者に限つて治療中の所不思議にも醫師の見放した重病や手術を要すると云ふ子宮後屈不妊症や十數年間惱んだ慢性病殊に慢性胃腸病、婦人病、心臟病、脊髓炎、神經痛、リョーマチス、中風、脚氣、膀胱病、痔疾、眼病、神經衰弱、ヒステリー、腦病、月經不順、發育不良その他の難病が短期日に根治して然も再發しないと皆喜んで居る、最近では日に多數患者が受療を希ふので向ふ三ケ月間責任を持つて一般治療に應ぜらることに致されました。多年種々の方法で全快せぬ同病諸君よこの好時機を逸せず一度診察を受けられよキツトわれ〳〵と同樣に幸福への域に達せらるゝこと信じます。診察無料因に當分重患の外往診を斷る由。

旭町三丁目大觀察（本町一丁目より入る東國寺上る）
原田龍芳師後援會 代表者 山本喜

百日咳 內服藥 チミツシン

味は蜜の如く甘く、小兒は好んで服用し一匙の內服は容易に激しき咳嗽を緩和し、就眠前に與ふれば夜間の安眠を得せしむ。
早期に與ふれば病症の進行を頓挫せしめ、進みたる症狀に與ふれば發作の强度と回數とを減じ、餘病併發の危險を阻止す。
殊に百日咳に對しては的確なる病原療法を缺くの今日、安全にして應用に便なる本劑は今やその豫防と治療に缺くべからざる藥劑となるに至れり。

發賣元 合資會社田邊元三郎商店 東京市日本橋區本町

1Y 50

急告
安價ナル包裝ヲ御利用下サイ
◎◎鑛石入麻袋
◎古セメント袋類（加工改造）
新古鐵銅商 麻袋賣買
平壤府警察署通江岸ヘ
當所商店 電話一〇一三番

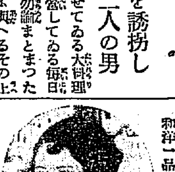

和洋一品料理及定食
定食は四十人位は樂で
本町二丁目（元京電前）
ホワイトランチ
電話本局二〇〇八番

朝鮮名物で內地みやげは
風俗せんべい
鮮三越、明治屋、大和軒

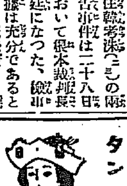

タンスは津村
此の廣告御持參の方に表一割引
京城本町四丁目（郵便所西隣）
津村タンス店

贊化病院
京城府明治町一丁目 電話本局二四二番
內科 小兒科
入院隨意
普通病室及傳染病室
醫學博士 古城憲治

高級服地 Ⓨサンプル
洋服地はⓎサンプルより選擇されるのが一番安心であります
本月發行のⓎサンプルには最新發賣のシルクポーラを始め英佛各國流行の高級夏服地が網羅されてあります
Ⓨサンプルは鮮內各地一流洋服店にあり

朝鮮地圖販賣元は（一覽表進呈）
京城長谷川町 小林又七朝鮮地圖部

國產優良品
雪印北海道バター
明治屋の北海道バター
明治屋京城支店

譽れの攝政盃 日本大相撲夏場所廿六日をもつて千秋樂をつげ優勝は前場所と同じく東方となつた(寫眞は攝政盃を手にせる常の花)

家庭哲學

財布の養生
よく貯へよく散ぜよ

高島米峰

わが國にも、昔から心ある人は經濟問題にかなり注意を拂つて金錢の必ずしも賤しむべきものでないことを力說した者が少くはない。三養生といふことを說いた先覺もあつたのである。いはゆる三養生とは、身體の養生と精神の養生と財布の養生とである。財布の養生と身體と精神との養生とならべあげたところになかなか面白味があると思ふのであるが、たゞこの財布の養生が、正しい意味の節約として受け容れられずに、さうした教に共鳴する人々は、心に節約を通り越して、りんしよくといふ所まで墮落して行くのが多い、ために、かへつて一般の人の金錢に對する考へを、正しいところへ導き得なかつたのである。

◇

いふまでもなく、金をためるといふことは、これをためる爲にためるのではなく、これを散ずるがためにためるのである。もしためて散ずることがないならば、ためて置かないと同じ事である。また倉の中に何物かゞなければ、さびしいといふことならば、どうせつかはないで置くものゆゑ、贋物でも土くれでもよいといふことになるではないか。

◇

日本人にはまだ一つ間違つた考へをもつてゐる者がある。それは祖先傳來の財産をへらすまいと努めてゐるものである。祖先より受けついだ財産を自己の放蕩享樂といふやうなことに消費してしまふことは、勿論よくないが、しかし社會のためとか國家のためとかにその祖先傳來の全財産をさゝげるといふやうな心は、最も尊敬あることであらねばならない。かく富一の場合に社會國家のために役立たせてこそ貯蓄の意義が完ふされるものであり、また金の力が充分に發揮せらるゝものといふべきである。

◇

拜金宗とあざけられてゐる米國人は、極力金をもうけやうためやうとしてゐるのであるが、これはまた極力その金を散じやうといふ考へも充分に含まれてゐるやうに思はれる。ロックフエラーにしろカーネギーにしろ、ためるにもため、散ずるにも散じ、よく米國人の金錢に對する觀念を雄辯に物語つてゐるといへるものと思ふ。

◇

少くとも日本人はまづ金錢に對する考へを根本から建て直さねばならないと思ふ。それが即ち、經濟觀念を新につくりあげる第一歩であると思ふ。

◇

更にこまかな問題を拂へて考へて見るのに、日本人はやすいといへば、その時の必要のない物でも平氣で買ふやうな傾向を持つてゐる。かうした考へは、一家の經濟をどの位苦しいものに導くかわからないものであつてまづかうした考へを打破する必要があると思ふ。

美容講座

眞の美は人格から
―内生活と美容の關係―

東京市衛生試驗所技師　永見閑次郎

先般來美容と衛生について、いろ〳〵と申上げましたが、ここに二三とりまとめて簡單ながら申上げませう。

まづ『性的生活と美容』について申しますと、婦人の美しさは性的生活に目醒めてから、初めてその風情を充分に發揮するものであります。その性的に缺陷のある婦人は、十分にその美しさを發揮することが出來ないことも事實であります。從つてこれを見ても性的生活と美容との間には密接なる關係のあることが判ります。即ち不自然な行爲、性的行爲の過度、又は性的行爲の極端な抑制等は、いづれも肉體の美しさを或程度まで損傷するものでありますから、婦人方もこの性的生活を完全にすることを忘れてはなりません。性的生活の不完全、ある意味において道德的に逆であるばかりでなく大切な美容を害ふものであります。

つぎに『内的生活と美容』については、肉情、感興、慾望等の情操をおこし、細やかな情操を持ち、智識を養ひ、教養を積む等のことは、單に智能的の進歩の外でなくさうした内的生活の完成は、やがて容貌的にも一段の美しさと輝かしさを添へるものであることを知らねばなりません。從つて憤怒、怨恨、不快等の情を起こし、粗暴な感情を持ち、無智である等のことは、ひとり自身の内的生活の缺陷を意味するばかりでなく、それが外部にまで影響して、自然に賦與された美しさをも失はれるものでありますそれゆゑ常に正しい朗らかな感情、情操、信念を持つことは、人間としての義務であるばかりでなく、實に自己の外部―美容の上にまでそれがおよぶといふことを知らねばなりません。

第三に『婦人と服裝』については現在日本婦人の服裝で、改良の望ましい點はいろ〳〵ありますが、まづ第一には帶であります。で、從來の帶に代るものとしてなにがよろしいか、近來名古屋帶とかいふものが盛んに流行してまゐりましたが、あれならば胸や腹を強く締ることもなささうですから、衛生上極めて結構であらうと思ひます。

しかし今日では未だあの帶は單にふだん用のみに使用されてゐるに止まるのださうでありますが、以上の種々な點からみていかなる儀式にも用ひられるやうになることを希望するものであります。そしてこれは、服裝美からもみて決して見惡くないものであると思ひますが、もし見惡いやうならば、結び方とか、帶の改良とかによつて、これを生かすやうなことにすることは、決して出來ないことではないと思ひます

內地で祀られた朝鮮の神々
金澤博士の講演は今宵來青閣で

我國語學の大家金澤庄三郎博士を聘しての講演會は本社主催のもとにいよ〳〵今夜七時半から來青閣で擧行されることになつた、演題は『內地にて祀られたる朝鮮の神』ですこぶる興味に富み又有意義なものである本社はこの權威ある講演を敢て一般に公開するもので來聽を歡迎してゐる

專門五校の武道大會
十六日京中道場で

專門學校體育聯盟柔劍道對抗戰は六月十六日午前九時より京城中學校道場に於て高工、醫專、高商、高農、法專の五校代表選手が參加して、擧行に決定した、本年度の對抗試合は個人リーグ戰をもつて各の優勝校を決定することになつており、勝點は一點となり引分勝負は二分をもつて採點し殘りは無得點で、醫專高工は昨年度選手の堅陣であるが最も期待されてゐるのは高農、高商、法專の三校で相當の接戰をみるであらう尚劍道部試合も柔道試合と同方法に擧行せられる

選手は何れも猛練習中で、ある猶當日は從出支部員も歸京することになつてゐる

出場選手二百余
講道館支部の大會

朝鮮講道館支部春季大會六月二日午後一時より長谷川町同支部道場において、紅白戰を開催するが、同大會は昇級昇段の成績審査大會であり、二百餘の出場

鐵道のプール開き

鐵道のプール開きは六月一日午後一時から行はれ二日から一般に開場することになつた、本年からはプールの横手に淺いポケツト(幅十四米幅八米)も出來たので子供に喜ばれようが入場料は會員三錢(小兒は二錢)局員外は十錢(小兒は五錢)で遊泳時間は午前十時から十二時、午後一時から三時、三時から五時までの三回に分けてある

女高普の運動場開き

京城公立女子高等普通學校では過般來五萬圓を投じて同校運動場を擴張中であつたが愈々完成を見たので六月一日午後一時半より同校運動場開きを盛大に催し庭球、籠球、排球の各試合を行ふ事となつた、猶同日は第四學年生徒の調理實習會を催し試食會の催しがある

京城日報愛讀者優待割引券(三人迄通用)

本券切取り御持參の方は左の通り優待割引

階上　八十錢を　六十錢
階下　六十錢を　四十錢
に割引　小人　軍人　半額

東亞俱樂部

五月廿五日(土曜)ヨリ　五月三十日(木)マデ

プログラム　四人の息子
猛獸映畫　神刀捕縛
アフリカ

料理

筍のそぼろかけ

材料　筍百匁、豚肉三十匁、椎茸三枚、葱一寸、トマトソース三勺、胡麻油、鹽、醬油少々

拵へ方　ゆでた筍を一寸位の長さに切り、たゞ短册形に薄く切つて置き、豚肉は細く微塵切りにし乾物の椎茸なら微溫湯に浸し柔かくして微塵切とし、先づフライパンに胡麻油を入れ、その中に筍を入れていため、後に熱湯を少々入れて柔くなるまで煮る、そして鹽及醬油にて淡く味をつけて置く。次にフライパンに胡麻油を少々入れ其の中にて豚肉をいため、後に葱の微塵切りにしたものを加へかきまぜて後、椎茸を入れ、かきまぜつゝ、鹽と醬油にて味をつけ、トマトソースを加へ、かきまぜまして、火よりおろす　筍の、いためたものに此のトマトの入れたものをふりかけて供する

洋髮！

夏の氣持ちにシツクリ合つた髮の結ひ方、粹な洋髮、上品な洋髮等々一流結髮師の新考案いろ〳〵。婦人俱樂部六月號に掲載！

將棋新手合(二)

於東京市日本橋區蠣殼町一の四　溝呂木將棋所

香落　△六段　坂東勘一郎(東京)　▲四段　志澤春吉(東京)

(圖は前號指了の局面)

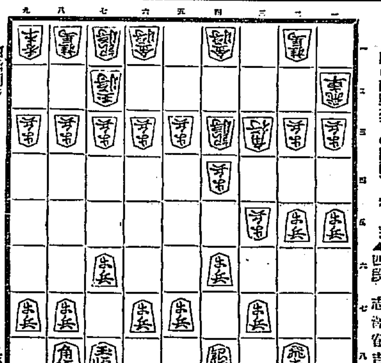

持駒　△(坂東氏)ナシ　▲(志澤氏)ナシ

△三四銀　▲五八金右　△五二金左　▲九六步　△五四步　▲九五步　△八二玉　▲六八銀　△七二銀　▲五六步　△六四步　▲四七銀　△六三金　▲五七銀　△七四步　▲五六步　△同步　▲同角　(以下次號)

(溝呂木七段講評)(上手)三四銀と上つて、四筋を凌ぐのは穩和なる防手である

(上手)敵の九六步を受けず、五四步と突いたのは趣向であるが端の位は大きいから當然九四步と受ける處である

(下手)九五步と突き越して位を張るのは當然の手順である

(下手)五六步と突くのは二枚銀の策戰であるが、此處は九筋の位勝ち大きいから、四七銀と上り次に五六銀と上つて四筋から挑戰する手段を講ずる處である

(下手)五五步と突くのは敵飛車を手順に捌かせるので面白くない、此處は三六步と突いて一步手に持つ處である、又穩和に指すなり六八金と上る處である

神田伯山師

名人の名講談
一日から向ふ四日間

……京城公會堂で……。

本社後援

銘仙 中形 新柄 掘出し　ちぬや　京城本町

JODK
朝鮮博覽會宣傳デー (京城放送局)

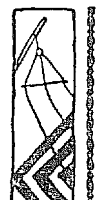

五月三十日 (木曜日)

午前一〇、〇〇　氣象概況、各地天氣豫報
同一〇、三〇　料理獻立、日用品値段
正午　時報、ニュース
午後〇、三〇　講演『朝鮮博覽會に就て』　總督府事務官　鄭橋源
同三、四五　ニユース
同六、〇〇　講演『京城協贊會に就て』　京城協贊會々長　松井房治郎
同六、三〇　講演『朝鮮博覽會のお話』　總督府商工課長　兒島高信
同七、〇〇　狂言『お國自慢』　川端三次郎　吉田市造　牧山正德
同七、二〇　ニユース
同七、三〇　筑前琵琶『朝鮮博覽會』　江藤旭嘗　外

川端三次郎、吉田市造、牧山正德の一派の狂言『お國自慢』は謠曲浪花節等とは又趣を異にしお國言葉丸出しのお國自慢かどの位皆樣のお腹をかゝへさすか

歌詞は文壇に童謠におなじみ深い濱口良光氏の作歌になるものこれに江藤旭嘗さんが作曲されて琵琶歌に現はれた朝鮮博覽會けだし聽きものであらう、琵琶歌詞は左の通りである

歌詞

吹く風枝を鳴らさず雨塊を破らず、ゆたに治まる大御代や、雞の林の隈々も、恩の光照りそひて、春秋こゝに二十年、文化の花は咲き競ふ、香りも淡し牡丹の溫ひや、南漢江洛東江、千里沃野を潤して、流れゆく、大同江しれず、さては名に負ふ金剛山影を望みて打よする、日本海の荒波や、古き佛寺ばせて、波靜かなる濟州島、其名もやすき平、道、黃金の花をむれ咲かせ、國安かれと禱げ江、流れも長き鴨綠江、盡きせぬ筏お流し、御代安かれと祝ふなる、あゝ八道のくさぐさの、數もゆたけきみのりかなこゝに朝鮮博覽會、ゆたけきみのりのくさ〴〵や工みの業や海ひと地の中によせ集め、又は八道開發の、教育施設の姿をば、一堂の中に並め示し、この諸人に見するなり、實に樂しかる催しや、時はこれ昭和四年九月十二日、輕き袂を吹く風に、秋の近きを知る頃より、北漢の山に月白く、漢江の水もすみまさる、十月も末卅一日、五旬の月日ぞ諸人に、文化のほどを見するなり、開け開くる八道を、一目に見るこそたのしけれ、いざ打つれて見にゆかん〳〵

落語『博覽見物』　柳亭燕路

お馴染の燕路が手色の變つた一席で皆樣にお目見得する『博覽見物』は田舍から出て來て所謂赤手布式の滑稽味と舊趣の雅味の模樣をうまく織り込み『お國自慢』同樣皆樣に御滿足を與へるかでせう

管絃樂『朝博行進曲』　JODKオーケストラ

AKのシンフオニーオーケストラの其に比するDKオーケストラが今晩は『朝博行進曲』をやるお子供樣は勿論、お父樣お母樣迄もお喜びになるでせう。ヒヨツトすると若い御夫婦の方はダンスでもおやりになるかも知れません

端唄小唄『朝博歌』(二)、國境節(二)、鴨綠江節(三)、都々逸

三味線　金月色　朴山紅　李小研　山崎豊子

朝鮮名妓、金月色、朴山紅、李小研の三人がお師匠山崎豊子さんに依つて選ばれた日本唄、國境節、鴨綠江節、都々逸が日本趣味をマイクロホンからお聽かせ致しますお師匠さんも鼻が高い事だらうが皆樣のスピーカーで妓さん達の顏が見えると又いゝのですが

映畫物語『朝鮮博覽會』　音樂伴奏　岡田天城　外

映畫說明界の老將岡田天城がお子様へお話から飛んでお子樣方にもお父樣、お母樣にも面白い說明をお聞かせ致します、日本に於ける化粧品佐田須平の息利彥は戀人美枝との結婚が父によつて許されなかつた結果愛太を連れて京城へ逃れて更の生活を營んで居た、利彥は新鮮に生えるアカシヤの木から優良なる化粧水を製造する研究をして居たが病や生活の窮乏に苦しい生活を續けなければならなかつた、彼の一心は天に通じ研究は完成され彼の文はクリー化粧品の出品に秘書内田を伴つて渡鮮し、内田は利彥の窮狀を知り同情して、利彥の完成した化粧水の出品を取り計つた、彼の出品したものは審查の結果名譽賞を受け、父は彼の今迄の眞面目であり眞實であつた行動と、自己の時代に後れた頑迷さを痛悔し、遂に利彥等の戀を許したやがて佐田家に輝かしい幸福の日が訪れて來た

同九、一五　氣象概況、翌日プログラム豫報、時報、ニュース
同九、三〇　漫談『三人男と博覽會』　尹白南

端唄小唄 (朝博歌)一、國境節二、鴨綠江節三、都々逸

三味線　金月色　朴山紅　李小研　山崎豊子

痔疾專門

京城府明治町二丁目本通り中央　電話本局三〇七二

入院隨意　京城肛門病院

結核菌を有しない　消化に最も良い

山羊乳

電話本局七六五　光二三〇六

奧樣お孃樣　便利で重寶な

蒸パン粉を御使用になつてみますか？

蒸パン粉は 產 印に限ります

發賣元　京城 吉川商店　釜山 阿部本店　平壤 江口支店

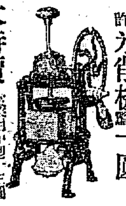

特許 氷削機 十圓

大特價

特約店募　坂口商會

最上醬油　カク京

香味佳絶　ホシ大ソース

お料理には　淡口醬油

最上醬油　永登浦釀造　淡口醬油

美味にして滋養無比の強壯料

化學工業博覽會銀牌受領　國產振興東京博覽會優良國產賞牌受領

○ミツワ規那鐵葡萄酒

定價　一壜　金貳圓　(內地以外は關稅運賃を加ふ)

香味色佳良滋養力偉大

健胃補血興奮作用卓絶

(現品縮寫圖)

ミツワ規那鐵葡萄酒は小西醫學士、朝鮮補項ミツワ農場葡萄園產なる芳醇無比の天然葡萄酒を基とし、純良有效なる規那鐵に鐵を特種の操作を以て配合し、人造着色料を用ひず、又防腐劑を加へず、周到なる用意の下に精製せるものなるが故に、容易に變敗する還なく、規那、鐵及葡萄酒の健胃、補血、興奮、強壯等の效力を遺憾なく發揮せしめ、藥餌的滋養の粹を盡し、而も天然の佳香美味を具ふるものにして、食慾缺乏、榮養不良、慢性の發熱並に下痢、貧血、萎黃病より起る神經性疾患、殊に神經衰弱、ヒステリー、ヒポコンデリー、產後並に病後の衰弱、一般の虛弱等に際して適用すべき優秀の滋養的飲料なり。

▼如斯人は滋養料○ミツワ規那鐵葡萄酒を用ひらるべし▲

一、貧血して居る人
一、榮養の不足なる人
一、顏色蒼白め艶の無い人
一、生來虛弱なる人
一、是と云ふ病は無くても何となく弱く感冒に罹り易い人
一、精力が減り元氣の無い人
一、腺病、即ち頸腺に腫つて居る人
一、肺結核や肋膜炎其他結核性の病等にて發熱の永く續いて居る人
一、手足が冷えて疲れ易いやうな神經の弱い人
一、痩削けて居る人
一、食餌の進まぬ人
一、產後や病後の衰弱を早く恢復したい人
一、勉強又は勞働して疲れた人
一、下痢の永く續いて居る人
一、神經衰弱に罹つて居る人
一、ヒステリー俗に謂ふ血の道に罹はれて居る人

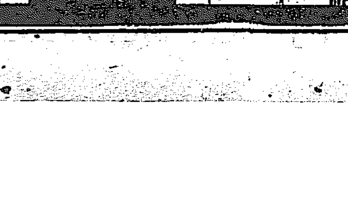

賣捌　和洋酒食料品店・藥舖・雜貨店　(最寄に販賣店なくば直接本舖へ御註文あれ(郵券代用三圓以下差支なし))

○ミツワ石鹼本舖　(東京下谷區二長町醫藥所　振替東京七一〇)　丸見屋商店

4.24

藥種賣藥卸專業

月刊時價表及藥商指針御送呈

釜山辨天町一丁目　合資會社　大黑南海堂

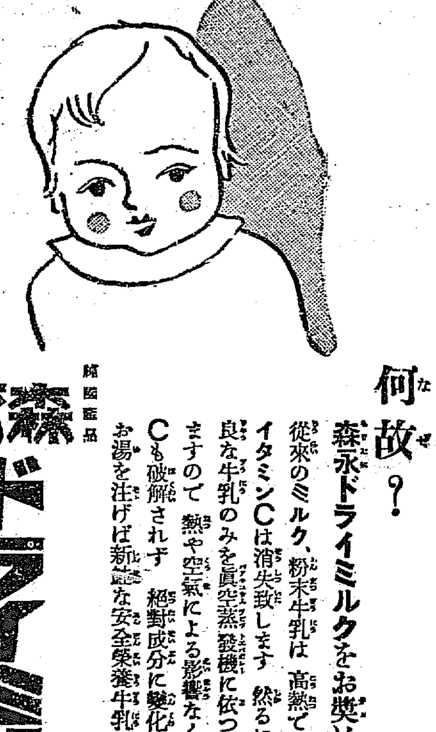

何故？

森永ドライミルクをお奬め致しますか

從來のミルク、粉末牛乳は高熱で殺菌致しますから牛乳中のヴイタミンCは消失致します　然るに森永ドライミルクは新鮮純良な牛乳のみを眞空蒸發機に依つて低溫迅速に濃縮殺菌致しますので熱や空氣による影響なく從つて最も弱いヴイタミンCも破解されず　絕對成分に變化の恐がありません故に本品にお湯を注げば新鮮な安全榮養牛乳が簡單に得られます

森永ドライミルク

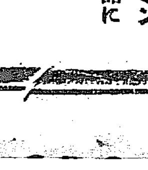

エメラ

高級佛國式一分間化粧料

ボーテナテウール　(白、肌、肉)

定價 六十錢

お年を召した方、適齡中のお孃樣方　お忙しい御家庭の方、又はお化粧嫌いの方に是非お奬め致します。

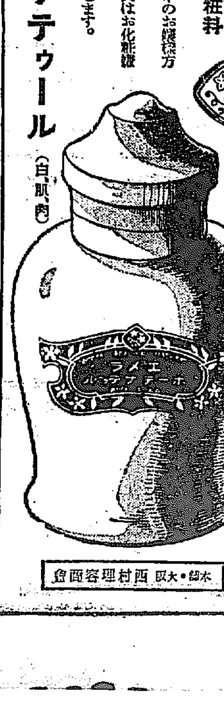

本舖・大阪　西村理容商會

同業組合の機能 —(八)—

入、雇傭關係の改善 アメリカでは雇傭關係の改善に努力することも組合の仕事の一つとなつてゐる。經濟的活動を圓滑に行ふには雇主とその從業員との關係を親密にせねばならぬはいふまでもない。ところが從業組織が闘爭的に出來てゐるので、兎角この關係が圓滑を缺くやうになり易い。これが爲に生ずる無駄は經濟的にも社會的にも驚くべき點多いこれを緩和する方法としては三つを擧げることが出來る。その一は經營の方を以て命令的に防止することであるが、これは實際的には大なる效果を望めない。その二は勞資双方が協調となつて、自發的に國際契約をすることである。がこれも個主側の意見を纏めることが困難である爲に余り聞く行はれない。第三は從業者の苦情の種を絶やす爲に個主側だけでやる方法である。即ち個主側において無駄な無組織的の競爭をやめると共に作業狀態を社會の理想に接近せしめ緩和せしめることで、これを個主側で共同して自發的に行ふのである。尤もこれは組合員が個々で施設しても成績を擧げ得られぬこともないが共同動作をやれば一層效果がある。即ち具體的の方法について會議を開き、又は組織の變換をし、しかして營業資金の施設を同じ標準に上げ無謀なる競爭による弊害を除き、そこに從業者の誤視偏見の種となるやうな余地を存せしめないやうにするのである。

資本金三百萬圓か
運合準備着々進捗し 近く參加申込者總會

運合事務所では三十一日をもつて締切り、法律行爲に移る筈であるとして約十五日間を充て六月廿日前後に參加申込者總會を開き、現在の運合委員會を一應解散して、新に發起人會を設けることになる模様であるが、締切までには數においては千店を突破し、金額において六割五分は確實と見らるゝに至つたかくて資本金は參加者の申込金を詳細調査の上決定することになるが今のところ三百萬圓見當とされ參加者の如何によつては、四百萬圓に増額を見るかも知れぬとされてゐる

運合參加 九百を突破 各海港地好轉

運合參加申込は、二十九日晩までに九百を突破し、締切までに殘る二日間には裕に千店を突破すると豫想されてゐるしかして最後的の運合側の運動は、今まで最も難關視せられてゐた各海港地主要驛の形勢を大いに好轉せしめるに至つた。即ち、成興および釜山は組合で不參加を決議してゐたが、全く自由行動とすべきものでありとなし、相次いで右の決議を取消すに至つたが、それと同時に成興は組合長以下有力なる三店が廿九日晩に至つて參加を申込んで來た、鎭南浦は本間氏が出張說明の結果、從來の誤解が氷解し、かつ地方有力者の勸告もあり一兩日中參加の上に何分の回答をすると約束した模様で、半數の參加を見るは遠くないと見られてゐる、又木浦の代表者數名は、運合派の鈴木、立石兩氏と同道、廿九日鐵道局を訪問して當局の意嚮をたしかむるところがあつたが、その結果、一九となつて參加を申込んで來る模様で湖南線はこれで全く通運派の一二を除き、非合同派は姿をひそむるに至つた。

注目さるゝ 豐住氏の權限

卅日京城に開かるゝ通運取扱店總會の成り行きは頗る注目されてゐるが、更にこの總會に出席することになつてゐる豐住參事にも少からぬ注意が拂はれてゐる。即ち先般の通運取扱店同盟會長會においては、從來、通運重役者として目されてゐる吉田氏の行動が、事後において、全く本社から認められなかつた例もあり、通運本社が、出先社員に何程の權限を與へてゐるかに疑ひを抱き、豐住氏が運合に對する通運の方針を確立するために全權を委任されて乘込んで來るとしても、吉田氏の場合と、同樣、後になつて本社が認めぬとなればこれを信用して提携を進めたものは、最後において背負ひなげをくはされるおそれがあるとして中野社長の信任狀を持參せよとまで極論したものさへありと傳へられてゐる。風說の眞偽は別として豐住氏がいかなる程度までに取扱店側に安心を與へる材料を持つて乘込むかは各方面から非常に注目されてゐる

仁川の慶田組 運合委員辭任

仁川の運送業者慶田組の慶田氏は二十八日に至り運合委員の辭任を申し出でた、これは仁川業者がこぞつて運合反對の申し合せをなしたゝめこれ等と同一行動をとるためとみられてゐる

非合同の協議 廣澤旅館で

非合同派の各地代表約四十名は廿九日南大門通り廣澤旅館に會合、運合對策並に通運との提携につき協議したが、その內容は通運と提携して、保證會社を作ること、および鐵道局に對して、公平なる取扱ひ方を要望する件等で右決定事項は三十日午前中に通運と交渉の上取扱店會議に提出さるゝ模様である

鮮銀券收縮 月末繁忙を越す

二十八日の鮮銀券發行高は九千三百七十七萬七千圓と前日に比し二百二十三萬八千圓を減少し、保證發行も四千四百七萬二千圓と五百九十萬一千圓を減少したが正貨準備は四千九百七十萬五千圓と二百六十六萬三千圓を增加した、これは鮮銀が內地からの正貨取り寄せによるものである、既に月末資金最盛期を越したゞけ鮮銀券も減少傾向となつた譯であるが、今後當分引續いて更に減少する模様である。

殖銀の 低資條件決定

大藏省預金部融通の朝鮮低資五百萬圓は先般來殖銀が交渉中であつたが來る六月廿日愈々受入れることに今回決定した預金部に引渡す殖産債の條件は五分一厘パーで五年据置二十ケ年償還である

山林部は 生産費引下の方針

本年四月から値に一分ではあるが木材關稅の輸入稅を賦せられることになつたので多少は朝鮮內の木材價格も持直すものと見られてゐたが、實施後二ケ月を經過しても一向林價は上騰の模様もない、從つて山林部の木材拂下價格も昨年の三月以來殆ど變動なく、現狀の林價を維持するにおいては山林部としても豫定收入を擧げることが余程困難で、現に昭和二年度においては二十九萬余圓昨三年度においても二十余萬圓の不足を生じてゐる模様だけに、山林部としてはこれが善後策として自ら生産費の遞減に向つて進むことになつてゐるこの方法としては森林鐵道の敷設機械力の利用等種々考究されてゐるなほ昭和二年度の森林收入豫算は七百十七萬六千六百九十六圓でこれに對し收入濟額は六百六十三萬一千六百七圓、差引五十四萬五千八十九圓の不足を生じ、一方林木賣拂數において十四萬六千五百十三圓を剰余してゐるので結局、差引三十萬八千余圓の收入不足となつてゐる譯である

三菱が引受 宮內省の郵船株 各務氏後援の爲め

【東京電話】さきに各務鎌吉氏が白仁武氏の後任として郵船の社長に就任したについて三菱では名實共に各務氏を後援する目的のもとに、過般來宮內省の持株である郵船新株(十二圓五十錢拂込み)二十萬千三百七十五株を全部讓り受くべく內々懇請中であつたが、今回いよいよ宮內省で聽許することゝなり總額四百萬圓で二十八日双方の間に名義書替の手續きを完了した

外安は 再び値上か 値下の眞相

外安値下げの善後策につき打合せのため慶北地方に出張中であつた三井物産京城支店肥料部の大上氏は九日朝歸城したが氏の語るところによると今回ブ社が値下げしたのはアメリカのスチール會社製品が多數輸入されたため、內地市況は全く軟弱に陥り、これがため、尼ケ崎の菅沼その他の配合肥料工場側が、ブ社との約定物約五千トンを値引せねば引取らぬと申出でたことに端を發してゐる、ブ社は最初の考へでは尼ケ崎だけに秘密に値引するつもりだつたがこれが外部にもれて一般的に行はねばならないやうな破目に陥つて仕舞つたブ社では猛烈に抗議したがこれに對して、ア社は本國で、調査を入るゝと共に、市況恢復のため再び値上することを英獨間に協定し英國側も承認し日本ブ社に對して右の旨を申送つて來た、しかし、今又値上げを發表すればブ社は要所が全く出來なくなるのを懼れて三非、三菱、又々値上げを聲明しないことは甚だ遺憾だから、なるべく値上げせぬやうに申出でゐるが早晩再び値上げを見るは免れぬらしい尙は朝鮮では五月八日以後入港のものはこの値下げに出會する譯であるが目下のところは値下げのまゝ賣つてゐる、一般に內地の肥料界はブ社の行動を非常に憤慨してゐる

日窒も値下か 外安追隨のため

過日の英獨硫安、ドイツ硫安等の値下げにつれて日窒硫安の態度如何が注目されてゐたが、その後、英獨硫安會社間で再び元の値に引上げ樣といふ相談が纏まりかけてゐるので、日窒物も當然値下げはせずとも濟むであらうと見られて居る、しかし一部には從來日窒物は外國硫安に比して十貫につき常に三、四十錢方上鞘にあつたゝめ、今度のこれを機會として外國硫安との値幅を縮少せしめるためたとへ外國硫安が値下げを取り消したとしても、日窒は單獨で引下げるかもしれぬと觀測する向きもあつた

鮮內は漸く 硫安の在荷薄 引合ぼつ／＼

外安値下げで肥料界が混亂に陥つて以來鮮內の肥料商はいづれも買控へてゐたため、鮮內の硫安は殆ど在荷薄となり、仁川方面では一時千五百トンに達した內地硫安の在荷が目下四百トンに過ぎない狀態となつた、しかも、農家の需要は稻肥の時期切迫と共に急激に增加する模様で、鮮內肥料商も一時の買控へから轉じて、目先の手當てを急ぐ樣子が見えはじめた又電化硫安は、本年三月以來全く約定ずみで賣物がなかつたが最近、幾分生産力に余裕を生じ賣り受うの余裕があると傳へらるゝに至つた

慶北の 植桑の雹害甚大

慶北の雹害は可なり甚大なものらしいが、更に降雹被害地帶における植桑の被害は蠶業家にとり可なり大損害を與へた模様である、慶北は全鮮中蠶業の最も盛な道で、蠶繭の如きも第一位にあり今年の蠶繭豫想額は五十五萬石とされてゐたが、恰も掃立てを終り漸く第二眠に入るか入らぬかの時に雹害を受けたので、被害地方では植桑の殆んど總てに等しき慘狀を呈し、苦慮に立つた模様である

粟の輸入減少 米粟の値鞘縮少

本年一月以降四月迄の市中に輸入された滿洲粟は一月一萬五百三十五袋、二月七千四百十袋、三月九千六百九十袋、四月八千五百五十袋、合計三萬六千百八十五袋に達し、昨年同期に比較して約三割見當の減少を示してゐる、之れは昨年の凶作で南北滿を通じて約一割の減收を來し、產地高に陥つたことが主な原因をなしてゐるしかして一方鮮米との値幅關係を見るに例年は鮮米との鞘は十圓位に止まつてゐたが本年は鮮米安粟高のため其値鞘は著しく縮少されて現在は六圓內外といふ狀態である。從つて滿洲粟は出廻減少してゐるに拘らず賣行は不振で只最近は在荷薄と言ふ强材料を入れて幾分引締り氣配を見せてゐるに過ぎない

仁川物產揭合

仁川物產株式會社臨時總會は廿七日午後一時より開會、平山專務取締役買取の件(一株につき二圓五十錢拂込み)の件を附議したが何れも一時保留となつたが、買收價格が或程度まで低下して妥協成立の場合は重役會に於て決定することになつた

鮮銀概況 (廿八日) 單位千圓

		比前日增減
發行高	九三、七七七	減 二、二三八
正貨準備	四九、七〇五	增 二、六六三
保證準備	四四、〇七二	減 五、九〇一

日銀概況 (二十八日)

發行高	一、三三四、四〇〇	增 [illegible]
正貨準備	一、〇八六、二四〇	
限外發行	四〇、一五〇	增 [illegible]
貸出高	七三四、三一一	減 [illegible]

東京コール (廿九日)

翌日物	九厘五毛乃至一錢一厘
無條件	九厘五毛乃至一錢一厘
普通	九錢五毛乃至一錢一厘

對外爲替鮮銀建値 (二十九日)

倫敦	一志一〇片丁度
紐育	四四弗一分七
上海	休み

海外經濟電報

倫敦銀塊	二四片八分五
紐育銀塊	五三仙八分一
英米爲替	四弗八五仙丁度
對米爲替	四四弗一六分九
米棉	五十五錢高
印棉	廿五錢安
スチール株	一六六弗丁度
アナゴンダ株	一〇三弗四分一

取引停止

▲府內本町二の一〇 エリ末 楮田末次郞 ▲府內堺町二の二〇 米商 南文熙 ▲府內南大門市場 米穀 金宗學

落穗

▲運合申込店は愈々千店を突破のいきほひ……▲そこで運合派では▲千店突破の祝賀會を▲江戶川で開かうとの鼻息▲江戶川といへば通運の取引店總會が三十日に開かるゝはずだが▲昔から江戶川は運合に縁が薄くないが▲鰻といふ奴はよくヌラリとぬけたがる▲そして逃げる奴ほど大きく見える▲双方ともものがさぬやうに握ることゝや▲運合大反對の仁川では▲又慶田組が脫退したとかで▲太田力をかける一方には▲東地の某運送店表面大反對の先頭に立つて空さわぎしてゐて、▲裏からこそり、運合に款を通ずるものがある▲多數をひつ張り出しておいて、▲さて運合が成つたとき一手にその荷物を引受けやうと策略▲いやどうも考へたものだ

株式

大阪方の追撃賣りで 新東引際に慘落す
東株の內容不良が主因

前場 二十八日後場小往來の後を眺めて凡調に寄付き仕手は全く手控へ勝ちであつた、然るにかゝはらず東京新東の堅りにかゝわらず大阪が引際に俄然二圓方急落したので當所も持ち切れず遂に百二十圓處に墜落し目先は益々惡化の形勢であつた、今朝の急落の原因は大阪方が東株の內容不良を見透して嫌氣投物を出した結果であつてまだ相當下押すものと觀られたかくて昨後場止に比し京取同期新五十錢安大新一圓二十錢(配落落)東新一圓九十錢安であつた

東西擧つて 一齊暴落

後場 前場慘落せし折柄、後場は大阪小戾りしも東京は一段安に寄付きアト東西市場の總崩れに形勢は愈々惡化し東新の瓦落につれ大新も叩かれこの邊底知れぬ狀態であつた即ち昨後場止に比し京取は二十一圓の同年から大新は七十五圓六十錢で二圓六十錢安東新も百十五圓八十錢と七圓五十錢安である

取組の漸減で 當分は不良

今朝も阪地の堅りなき商狀を入れて平凡を示してゐたが、引際大阪が新東に對して投物を出したため急に崩れた、これは東株の內容不良が主たる原因であるが又一つは下旬貿易の入超合みの前途悲觀から來たことにもよる處である、何分今までの新東を見るに人氣が極度に當偏傾となつてゐるのに割合に崩れないこれは確かに鐘新の好調に支へられてゐた結果であつて全く無店氣を呈してゐる、なほ取組關係から見ても當所にせよ又大阪にせよ一樣に漸減してゐるから何れから觀ても當分東新相場は不良

東新の前途悲觀

解禁說の擡頭で恐慌相場を出現し人氣は極度に萎縮してゐたが其後現內閣の方針が大體本年中には絶對に解禁を決行しないので一應氣迷つてゐた人氣に火の手が現はれ相場は稍落着いた、併し解禁と言ふ事は取除かれたとは言へ四圍の不良から此過買進むものもなく殊に東新は內容の不良等から最も惡評されて折さへあれば賣叩かれんとする際大阪の攻擊で遂に崩れ目先形勢は益々惡化するであらうと觀られた

採算株買の 人氣株は賣幕ひ

今一段の透明さを缺く四圍の現況に諸株共保合を繼續してゐたが市場人氣の中心たる東新が稍もすれば下押さんとするかの氣配を示してゐるのでそれに倣ふ他株も自然弱保合といつた形であつた、其機先今朝東新は阪地の引續き急落に當所も百十圓臺にまで崩れ投物が殺到するといふ狀態で人氣は又々萎化した而し東新の內容の暴露された跡なので現在の百廿圓も向斷高とされて居り甚だ引續き不振宵可能から或は七十圓近くまで低落するであらうと見る悲觀說もあつた廿九圓を底に遂してみた鐘新も米棉の反騰納絲の盛返しに氣を良くし、京新の崩落をも他に百卅圓臺

大阪の急落で 投物續出す

今朝も阪地の不聞を入れて仕手は順乘らず只新東の寄付に於て成濟松山の二〇〇枚が手合に初まりたるも引際阪地の急落に大引は投と押目に五九〇枚の手合せがあつた、うち目立つた手口を示せば京取の田中道賣り正崎買、東新の松山、金龍賣りに對し東新松山、大林、白井買があつた、かくて昨後場の出來高四〇〇枚に對し今朝は京取一〇〇鐘新一〇〇大新五〇東新九二〇合計一〇八〇枚で五〇枚以上の手口左の如し

今日の手口

京取 賣方田中道一〇〇▲買方正崎一〇〇 東新 賣方松山四五〇金龍二〇〇市川五〇▲買方松山一六〇新田一五〇大林一〇〇白井一〇〇成濟一〇〇金秀七〇白樂五〇

本玉

廿九日前場迄に於ける百枚以上の建玉左の如し

京取 賣方新田三〇〇京證二八〇▲買方吉川一〇〇金秀八五〇松山三一〇洪股三一〇正崎一〇〇 大新 賣方松山一四〇▲買方新田二六〇 東新 賣方新田三五〇市川三〇〇京證二二〇白井二三〇立山一七〇古川一三〇大林一二〇▲買方白樂四七〇正崎三五〇金龍三三〇田中道一六〇京證一五〇成濟[illegible]

つよきよき

式式 今朝も依然平凡にはじまつたので仕手は全く見送つてゐたが引續き阪地の急落で金融に松山はん大口に賣まくり大阪のみで實に五百數十枚であつた▲こゝにおいて鮫派中にはハヤクも新東の七十圓說を唱へるものがあり目先はいよ／＼惡化してゐた▲何分新東は內容不良から攻められ不能だし鮫派の七十圓はなくとも百圓位までには低落するかも知れぬて▲後場は東京も氣が持てずいよいよ上崩れ足となり遂に二十圓

▲この相場は下るだけ下り全く手の出ぬ處まで行かねばおさまるまい

期米 相場の地合からいふと未だ高値を含んでゐるやうにもあるが一方正米の買工合から見るとこれ以上急に直りそうにもない▲開けば期米の日限りで大分人氣が冒殺ふて來たとか▲いかに旱天がつゞいても注目の一致する方に行かないのが相場の道有性だからそこは買方も考慮してかゝる必要がある▲殊に時節からいふて旱天を買材料とするのは早いから旱天を云々して先にツカレの出ないやうにするが肝心だ

株式 (廿九日)

京取短期

銘柄	寄付	大引	高値	安値
京取 前	……	三二・一	三二・一	三二・一
京取 後	三一・〇	……	三一・〇	三一・〇
鐘新 前	……	一三九・五	一三九・五	一三九・五
鐘新 後	……	……	……	……
大新 前	……	七七・〇	七七・〇	七七・〇
大新 後	……	七六・六	七六・九	七六・六
安取 前	……	……	……	……
安取 後	……	……	……	……
東新 前	一三三・八	一三〇・四	一三三・八	一三〇・四
東新 後	一二九・二	一二五・八	一二九・一	一二五・八

算定と日步 / 東株短期市場 / 安東株式 / 日本前日 / 大株短期 / 大株長期 / 短期建玉表 / 東京現株 / 期米 (廿九日) / 東京・大阪・兵庫・下関・桑名 / 鮮內延べ (廿九日前場) / 大阪綿花 / 大阪正米 / 大阪綿絲前場・後場 / 橫濱生絲 / 現物藪糸 / 大阪砂糖現物 / 市中米價標準 / 京城手形交換高 (廿九日) — [tables illegible at this resolution]

期米

利喰に叩かる

前場 前日の方の利喰ひ急ぎて仲悩んで居た折柄、今朝は阪地の頭重き商狀を受けて當限二十六圓二十七錢中物二十六圓九十三錢先限二十七圓五十九錢と下寄りせしも天候の旱天に押目は買意强く二節は忽ち六十一錢とはね返し其鼻阪地の小高き移りに忍ぶ強克く買ひ六十五錢から九錢と更に引返したが戾りは買方の讓波と小口筋の利喰ひで引際六十錢と下叩かれて前場を終つた

漸落步調

後場 前場引際叩かれし機先後場は先限二十七圓五十七錢と前止より三錢安に寄付き、アト利喰賣りに三節五十五錢から四節五十二錢に漸落し結局別欄の如く大引した

淺野筋は 押目待の姿

先物に對する買方主力の淺野筋は今期も來場せるが値嵩が相當高くなつたので此邊は餘り買進ます押目を狙つて居る模様で二十七圓五十錢所に押した處を買進まんとする傾向であつた

期米受渡値段

東京期米の當限受渡石數は二萬六千百石でこの値段は二十九圓十錢である

吹値待の賣進み

今朝東京某氏の狀報に依ると買方受米は殆ど賣値を低めた結果當用方面に漸次消化しつゝあるが現在深川に於ける在米高は鮮米の三十九萬を筆頭に政府の持米二十四萬を加へると百萬以上に達し其他處島、神田方面にも在米は豐富でそれが少しも減少しない狀態である從つて、商地の賣物は最近一般に品薄となれるも主力筋として何れも買控への態度を取つて居る向が多く殊に、米自體より不良なる財界の壓迫を恐れ思惑ある手口には寧ろ吹値待ちに賣進まんとする傾向が優勢であると

割安の 反動は免れぬ

昨年の出來秋以來月末に際し相場が引締るのは今月が始めてある殊に、納會每に叩かれるのを常例とせし期近が先物以上に强味を有すると云ふ事はそれ丈け米其物の事情が從來と趣を異にされて來た結果と云ふより外ない、して見ると此の相場は最早賣つて取る餘地は餘り期待出來ないのみか今や問題とされて居る補付は順調に經過するとしても是まで賣米の壓迫で割安を叩いて來た反動高は免れないわけである其所へ若し此の旱天が續いて補付を躊念される事になる

正米

京城 引續いての期米强調に廿九日丸キ三、四等各十錢方の値上りを見たが賣行は依然渉々しくない模様であつた。三等二十六圓二十六錢四等二十六圓十錢[illegible]

釜山 大阪の續騰に人氣引締り其上思惑筋の買進み精米筋正米筋の買ひに氣配減切り買はれ結局鮮北穀良二十六圓八十錢神力二十六圓五十錢慶南穀良二十六圓二十錢と二十錢高を示し四千四百叺の大商內が出來た

群山 各地高に作ら過般來相當買付いた揚句丈けに正米筋移出筋共に買警戒で進で買付て來ないので氣配も小戾りと云ふに過ぎず丸三等二十六圓六十錢四等二十六圓十錢見當を唱へ薄商內であつた

大邱 各地期米の一齊高を入れた上に、降雨待ちの折柄天候ばかり頗る良好なので氣配は減切勝くなり弗々買足も付き穀良二十六圓三十錢神力二十五圓八十錢と二十錢高を示し商內も相當あつた

現株屋デ親切ニ古キ歷史ヲ有シ確實ト親切ト敏速ノ定評アル
ベニマゴ現株店
本店 釜山府本町二ノ七 長電話三〇九番
出張所 京城明治町一ノ四 長電話本局一五三五番

維新秘錄 井伊大老 (9)

松林伯知演 吉川保正畫

今輔は杉の森稻荷の前で三百兩叩き當て、これを懷中に中村座に來て芝居を見てゐます。これは出來ない事で懷中に二百六十兩ある、われ／＼ならば金が、チョイ／＼身體を突いて悪遊をしろ／＼とそゝのかします。これを見れば芝居なぞを見てはゐられない。ところが今輔は悠々と芝居を見てゐます。一番目が終り今度は中幕これが開くまでには大分間がある。二階を下りて便所に行つたが、今の劇場とは異り昔の芝居小屋は誠に汚い、小屋といふ位ですから、綺麗に出來てはおりません。立見の人々は廊下に立つてタバコを吹かして雜談の評をしてゐます。この立見といふは木戶錢を拂つた上は一文も出さない。鄕や棧敷の客に立つて見てゐた。それですから立見といふ。今の一幕見とは違ひます。立見に居る客が團十郎が品貨だと思ふと成田屋——お天氣さま！などとほめる。棧敷の客は品貨役者をほめられて嬉しいから○『お前さんこちらへお入んなさい』などといふ。こうくるだらうと豫期してゐることとて△『有難うございます、まア役者の中の神様でございますナ。目玉の大きな處がございます、團十郎はいゝ役者でございます』などといふ。成る程目玉ばかりは他の役者の眞似の出來ねえ處でなぞといふ。眞似る事は出來ません△『どうも御厄介になつて濟みません』○『一つどうです』お酒をすゝめられて△『濟みませんナ、お辭儀なしに頂戴いたします』なぞとお酒を飲み、口取りの蒲鉾と玉子燒きばかりたべてしまう。狡猾な人があるもので、中にはもつと酷だしい惡をする者がある、子供の乳母が御新造の供をして芝居に來て騒々ぞで見物をしてゐると立見がその子供のお臀をつねります。痛いか泣らく、スルと舞臺番がシーッと睨す、大入場の客は○『ヤイ靜かにしろイ』なぞといふ、お袋さんはそこを出たが芝居を見逃すは殘念とだましながら立つて見てゐます、スルと立見が又つねる、子供がなくから、それをなだめる爲にお菓子を取つて食べてしまう、かういふ不埒な奴もあつた○『芝居はよいが客は滯いね』△『水物といひながら不思儀だナ、團十郎に三舛五郎、岩井紫若、千兩役者が出て居らう、狂言の立てかたもよし、來なければならねえやうに出來てるんだが、どうして來ねえだらう』○『この芝居小屋に鬼みがついてゐる、先刻三階から火を出した、大事にはならねえが、それ以來どうも思はしくねえ、なんとか工夫をしなければ、中村座は潰れてしまうぜ』△『なんだナ、他の渡世と違つて芝居小屋のくさつたのは肥料にもならねえ』と謗をしてゐた。スルと仕切り場に集まつた芝居關係者が、今度の興行が思ひの外の不入り、これでゆくと芝居は潰れてしまう。何とか策を廻らして客を呼ぶ工夫をしなければならない。どうしたものか、今上方で大層人氣のある中村歌右衞門を呼んで一と興行させれば吃度當たる。歌右衞門も一度は江戶の舞臺を踏みたいといつてゐる、さすれば呼べば出て來るに相違ないと思ふが、そうするには金が要る、この座に鬼みがついたといふ事は芝居に關係した者は知つてゐる、知つてゐれば金主になる者はなからう、どうして資本をこしらへたものかと額を突き合はしてこの事について協議をしてゐる。それをフト耳にした今輔、ガラリと杉戶を排けて仕切場へ入りました。

資本金五千萬圓
株式會社 山口銀行京城支店
本店 大阪(市)

京城日報
朝刊
本紙朝夕共十
京城府太平通一丁目
發行所 京城日報社

南洲神社 五十年祭奉賛會編（最新刊）
菊判 クロス 天金 定價壹圓五拾錢 送料二十二錢

西郷南洲先生傳

正しき南洲傳

明治維新の鴻業は神武創業以來の大變革であつた。南洲先生曠世の雄資崇高なる人格を以て大勢の嚮ふ所を達觀し、深謀遠慮勇斷果決此の千古の大業を翼賛された偉績は萬人の景仰する所。維新史料編纂官勝田孫彌氏豐富なる史料により茲に正しき南洲傳を編述された。書中挿むに幾多人物と史蹟の寫眞を以てした。一面維新の大業を髣髴たらしむると共に偉人の眞面目を躍如たらしむるに於て間然する所がない

維新の大立物・偉人南洲の姿を見よ!!

文學博士 幸田露伴著 頼朝・爲朝 定價二圓 送料二十二錢
山路愛山著 勝海舟 定價壹圓五拾錢 送料二十錢

新選名作集 各冊壹圓 送料各廿錢

新選 相馬泰三集

新選 吉田絃二郎集　新選 北原白秋集（詩歌篇）　新選 前田河廣一郎集　新選 前田河廣一郎集（短篇）　新選 山本有三集
新選 横光利一集　新選 菊池寛集　新選 谷崎潤一郎集　新選 永井荷風集　新選 藤森成吉集　新選 長田幹彦集
新選 武者小路實篤集　新選 小山内薫集　新選 久保田万太郎集　新選 宇野浩二集　新選 近松秋江集　新選 岡本綺堂集
新選 葉山嘉樹集　新選 森鷗外集　新選 夏目漱石集　新選 豐島與志雄集

改造文庫

（最新刊）

[illegible]

（布装上製）百頁十錢

啄木を繞る人々

吉田孤羊著（最新刊）四六判布装上製 定價壹圓 送料廿二錢

情熱と革命の詩人啄木の周圍にはどんな人々が潜んでゐるか？ 啄木研究十年の著者が彼を繞る人々七十餘氏との交情を描いて多角多面、歌のモデル、痛々しい戀物語、埋れた薄幸の詩人等々眞に小說以上の感ききざる興趣。（目次大要）啄木夫人の生涯の憂愁・啄木を繞る人々・啄木と女性

發行所 改造社 東京市芝區愛宕下町 振替東京八四〇二番 電話芝(43)四二一

冷凍法と其應用

宮城音五郎先生序
工學士 中村清・洲野定次 共著 菊判洋装 函入 定價三圓五十錢 送料十八錢

冷凍法の應用範圍は實に廣く、魚類・家禽類・肉類一切・卵・牛乳・乳製品・果物・野菜・バター・チーズ・アイスクリーム・チョコレート・飲料清水・製菓・製氷・醸造・其他製造工場・化學工業・醫療機械等に應用せらる。本書は實地家であり研究者たる兩氏が全般に亙り力著せられたるものなり。

（內容見本進呈）

吉田全三氏著 價二・五〇 送一二
警視廳技師 水原 警視廳技手 西村 富治郎氏共著 價二・五〇 送一六

改良 日本家屋構造 東京帝國大學工學博士 佐野 國一先生 價九・五〇 横濱高等工業學校教授 河合 居民著 送・二四

金屬材料
鐵筋鐵骨 構造計算圖表と實例
實用 建築物の排水法 工學士 相澤時正氏著 價二・五〇 送一四

發行所 東京市小石川區丸山町一番地 振替東京六一八〇番 大日本工業學會
大取次 東京－東京堂（大阪－柳原書店）（名古屋－川瀨書店）（北海道－維新堂）

岡本瓊二著 四六判 四百頁 價一圓五〇 送料十二錢

一世の風雲兒 後藤新平

立てば必ず風雲を起し萬人環視の裡に何者も企圖し得ぬ天下國家の大策を遂行して、他人を瞠若せしめし一世の快傑！後藤今やなし。然も其の生涯は實に波瀾萬丈小說よりも奇しく文面白し。本書は志を立つる者には楽世訓となり、國民大衆には風雲兒後藤の面目を偲ぶの書。大方の愛讀を俟つ。…好評頻刊

東京市神田區四番町 振替東京七〇七二 第一出版協會

模範 全乳 ▲乳幼兒用 ▲鐵道病院御用

太正塚肥育場主 東亞牧場（電本五二二番）

鐵鋼。鐵管。鉛管。土木建築材料 パイプ。機械。工業用付屬品
釜山府幸町二丁目 角野商店 電話長 一三三番 振替口座釜山一三三三番

資本金 五百萬圓

一、當會社は確實を本旨とし御便利に業務御取扱可申候
一、當會社は損失を公平且つ迅速に支拂可申候
一、電話又は御一報次第社員參上可仕候

日本共立火災保險株式會社

本社 東京市京橋區南紺屋町 取締役會長 原 錦吾
京城府本町三丁目九番地 出張所 出張所長 三鍋才次郎 電話本局一五六六番

鮮內代理店所在地 京城、平壤、仁川、釜山、大邱、大田、鎭南浦、群山、元山、咸興、城津、新義州、全州、木浦、馬山、晋州、光州、春川、江景、沙里院、羅南、淸州、海州、公州

白熱的賣行再版印刷中

新興の咸南

藤本梅良著

○諸君は　赴戰湖に行へる水電工事狀況を知つて居りますか？
○モハヤ赴戰嶺の山底に七里の隧道が貫通した。
○スデニ八百有餘の火田民の里は魚族の棲む池底ならんとしてゐる。
○國家的大工事の完成に數百の人間をアヤメた東洋一の大工事だ。
○苟しくも朝鮮在住者として夫れを知らざるも恥……工事地帶はドンチ所でドンナふうに施設しドンナ嶮しく努力を注いで居るか位は義務としてでも勞働者の爲めに知つて置かねばならぬ。
○內容……は
○工事現場を偲ぶ寫眞百五十有葉。
○危險を冒して地獄のドン底に甲斐々々しく働く從業員の活躍の狀況。
○工事設計圖十數枚。附錄—咸南沿革。
古蹟名所及寫眞……等にて最も意義ある永久記念となる一本である。
○體裁は菊判布總クロース特製金文字入三方金……價貳圓

發行所 新興の咸南發行所 咸興軍營通 電話五六二番
發賣所 咸興軍營通 文具店 永島充商店 電話三五八番
元山驛前 酒店 猪伏合名會社 電話五二一番

資本金 壹億五千萬圓

株式會社 安田銀行 京城支店

京城府本町二丁目

ホイペット

—幌型發賣—

1929 Whippet

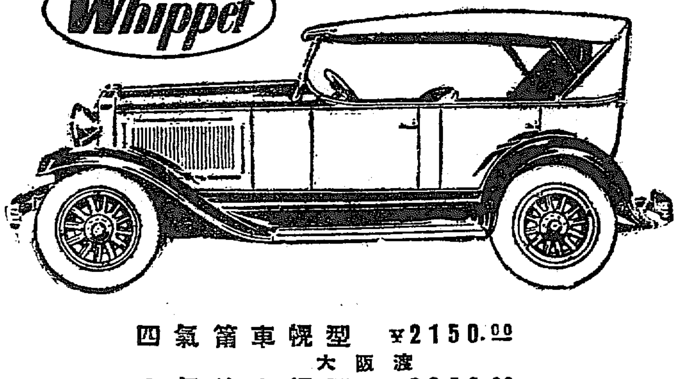

四氣筩車幌型 ¥2150.00
大阪渡
六氣筩車幌型 ¥2850.00

配色の新鮮—意匠の高尚—座席の餘裕
實證付きの機械的性能
ホイペット幌型車は錦上花を添へて現はれました

朝鮮中部特約販賣店
朝鮮日新自動車商會
京城府黄金町一丁目(府廳前) 電話本局三八一三

大阪 日新自動車株式會社 曾根崎

特製 サクラビール

一頭地を抜く
清新なる香味 快爽なる色澤
品質 他の追從を許さない
サクラは 貴店に於て 必ずや
好評を博する事と信じます
是非 一度 御試用下さい

姉妹品 ミヨシノサイダー

4—4 麥酒株式會社

資本金57,500,000圓
積立金62,800,000圓

京城府南大門通二丁目
第一銀行
京城支店

色白くなる
ハータ
過酸化
石鹸
美顔 化粧 高級石鹸
[illegible]

在庫豐富—基礎堅實—優良特賣

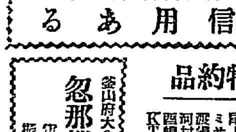

農工用諸機械は
信用ある

型錄進呈

主なる特約品
クボタ石油發動機
ゼツト石油發動機
クボタ船用發動機
SLM重油機關
木下重油機關
HMG重油機關
明電舍電氣モートル
尾上式大豆粕粉碎機
ミサオ式籾摺機
渡邊式籾摺機
河村式籾摺機
西畑特許型ポンプ
KTNバチカルポンプ

釜山府大倉町三丁目
忽那機械販賣部
電話長一九三番 振替釜山三四四七番

養蜂 定價表進呈
大邱府十二間道路 吉村養蜂場 電話二八三番

商業登記公告

全州地方法院

[illegible]

商業登記公告

平壤地方法院

[illegible]

商業及法人登記公告

開城支廳

[illegible]

修正案も出たが拓務省官制案可決
顧問官間に大激論の行はれた 昨日の樞府本會議

【東京電報】廿九日の拓務省官制案の樞府本會議においては顧問官の間に大激論が行はれ遂に内田、石井兩顧問官は贊成せず他の顧問官のみをもつて本案を可決するに至つたが當日行はれた議論の要旨は左の如くである

石黒顧問官　政府はさきに提出せる原案の拓殖省を今回拓務省と變更したる理由如何

田中首相　拓殖省の名稱は朝鮮その他を殖民地扱ひにするといふ非難もあつたので朝鮮その他よりかゝる誤解を受けることを恐れ拓務省と變更した　次で

久保田顧問官　は倉富議長に對し拓務省原案は去る四日諮詢手續をとつてゐるに拘らず其後一ケ月も經過し、然かも、聖上陛下行幸中本會議を開きこれを決定せんとするは如何なる理由によるか（と質し）

倉富議長　陛下が行幸御不在中上程審議した前例もあるから差支へない　次で

石井顧問官　移殖民問題に關しては在外領事が外務大臣を經由して拓務大臣の指揮監督を受けることになつてゐるが拓務大臣を經由することは對外關係上問題を生ずる虞れあるから之を修正して外務、拓務兩大臣の協議に依て領事を指揮監督することに改めては如何

と質問すれば田中首相、前田法制局長官こもぐ起つて

拓務大臣經由とするも實際は兩相協議の上指揮命令するから何等差支ない

といふや

石井子　更に外交上に關する問題は外務大臣の指揮監督に委せるが良いではないか將來外交上面白からざる問題に逢着することを憂ふるものである

と追擊すれば

田中首相　**前田長官**は、外交上何等差支を來す憂れなし

と答へ、次いで

内田伯　拓務省の駐外職員は何れの國に駐派するか

前田長官　移民が多く行つて居る米國に駐派する方針である

かくて第二讀會に入るや石井子起つて

先刻第一讀會に於いて本員より質問したる領事の指揮監督權を外務大臣を經て拓務大臣に於いて行ふとあるを『**外務、拓務兩省協議の下に指揮監督す**』との修正案を提出する

と述べこれに對し田中首相、前田長官協力原案支持論を述べ

久保田男　石井子から修正案を提出された以上本會議を延期し審議し直しては如何

と述べこれに對し

平沼委員長　今更審議し直しの必要なし

この時倉富議長『石井顧問官提出の修正案は贊成者なしと認め消滅いたしました』と宣言し直に第三讀會に入り一括拓務省官制案を議題とし可否を起立に問へば石井、内田兩顧問官のみ起立せず多數を以つて可決し終つた

次で

久保田男　曩に金子委員長より報告あつた樞府顧問官會員に關し政府は近く樞府官制の改正を行ふと云ふが其の際樞府の根本的改正を企圖する考へなきか又之を希望する

と希望的質問をなしたが政府側答辯せず午後一時五分散會した

政府の眞意明か 拓務省實現は結構
後任總監は既に内定してゐる 東京にて山梨總督語る

【東京電報】拓務省官制が廿九日樞密院の御諮詢を得ていよく近く本省が設置されることは誠に結構なことである。朝鮮ではたゞ殖民地扱ひはけしからぬといふだけで政府が朝鮮を殖民地扱ひにするものでないといふ眞意が明かになつてゐる以上彼これいふ理由はないのみならず拓務省が設置されたゝめ、これまで遷延を極め種々の問題について閣議において充分主張することが出來なかつたものを拓務大臣によつて總督に代つて閣議で主張されることが出來るので大變便利をうけることになる。後任總監の人選については陛下の御親任になるまでは發せぬが田中首相との間にはすでに打合せは濟んでゐる。明年度の豫算について何れ七月頃新總監等が上京し當局と打合せるだらうがやりたいことも澤山あるのでこの際當局に政府の方針も聞いて行きたいと考へてゐる。

拓殖大臣は首相が兼任
きのふ小村欣一侯も次官を正式に受諾す

【東京廿九日發電】拓務省官制は來る六月十日公布すると同時に田中首相は兼任拓務大臣となり小村欣一侯次官となるに決定し小村侯は廿九日午後四時半田中首相に對し正式に受諾の回答をなした

同和同成例會

【東京電報】貴族院同和會、同成會は二十九日各午前十時から昭和會館に例會を開き同和會は
一、不戰條約問題
一、拓務省官制問題
一、滿洲某重大事件眞相發表問題
同成會は
一、現下財界の窮迫救濟金解禁問題
につきそれぐ反政府的立場より政府の態度の不當をならし今後政府を監視する事とし何れも正午散會した

油繪の如き景色の中で しよめ節を聽召さる
微生物を御採收遊ばし 午後七時大島へ御出發

【八丈島三根電報】八丈富士登山の飛行場へ成らせられた天皇陛下にはそれより三根小學校、支廳等に行幸あらせられたが御途中特に九十歳以上の高齡者十二名が鐵の上に奉迎せるには痛く御心をひかせたもふた御樣に拜されたかくて十一時廿分御通宿所御着、こゝでは昨日五十節で來島した原嶋博士の御說明にて各地氣象圖やその他貴重な研究資料を御覽の上、陛上展望臺にのぼらせられて八丈富士の新綠八重根港、神子岬等の御眺望に時を移され次いで八丈支廳に行幸あそばされたのは正午、こゝでは郡六等以上の有資格者三名に賜謁賜はひ、椿油、生八丈その他島の物産を御覽の後、午餐を召され、こゝにて輕快な登山服に御召替へあらせられステッキを御携行遊ばれて御徒歩にて不動の瀧に遊らせたもふた、支廳から瀧まで半里、それから田圃路を經て急坂の山道をのぼること十七町で瀧するのであるがその御途中見晴らしに玉步を御止めたもふて、こんもりとした椿の園につゝまれ油繪の如く點綴された村々の景色や眼下に開ける洋々たる海原の眺望にあかず御覽あらせられた、この間陛下には支廳長のはからひで附近の木立の間にゐた島娘の名手三名がこゝをはれと唄ひつゞける『しまめ節』の音は山の小鳥も聲をひそめて節面朗々として幽遠極まりない、陛下にはしばし耳を傾けさせたもふて御興深くきこしめされた、瀧は三丈あまり、昨日來の霖雨で水勢は加はり非常なる壯觀であつた陛下には一時間にわたり御觀覽あそばされまた微生物などを御採取になつて午後四時二十分頃、二十五町を隔つる船底土ケ瀨に向はせられること一時間で神港に向はせられ午後六時御乘艦同七時御出發大島に向はせたもふ

伊豆七島御展望
「八丈島にて」 野口侍從謹話

午後二時より御航海中艦橋にて御展望をみそなはせられましたがこの頃より波浪漸く高く先宵の長門から八丈の天氣は險惡にて八丈なり本艦も神港も波高く御移乘困難につき那智も立山に引返し其處に向ふて御移乘願ひ夜間八丈島に向ふ御豫定しては如何、との無電があつたので艦内で協議した結果明るい中にと言ふことになつて三十ノットの高速力で八丈に向ひました、途中浪いよいよ高く風いよいよ加りましたが陛下には何等御變りなく前艦橋にて御覽遊ばされ伊豆七島を展望あらせられ側近の者と八丈御宿まで御物語り遊ばされました、廿九日朝は御移乘が一時御遲れたので御上陸になつてから途中御急ぎになり三十分御取戾しになりました

公使一行上陸
廿九日領事官邸に入る

【東京電報】芳澤公使重光領事武官武務書記官等の一行八名は出迎への岡本南京領事佐々木駐在武官等と共に直に驅逐艦水雷艇に移乘して日清汽船ハルクより上陸、領事官邸に入つたなほ公使は聖上陛下より孫文靈柩奉安祭に際し賜らせ給ふた眞榊、山櫻、高野松各十本、田中首相から水松および政府と田中首相から孫文靈前に捧ぐべく豫託された銀製花輪各一個を携へ來たつたなほ公使着京後のプログラムは左の如くである
一、卅日午前九時國民政府に於て國書捧呈同十一時より蔣介石、王正廷連名の奉安祭列席の各國代表招待會に出席
一、三十一日午前中央黨部の大禮堂に於て行はれる孫靈の告別式列席
一、六月一日靈柩奉安式參列

晴れの芳澤公使 國書を捧じ南京に入る
◇…港内碇泊中の軍艦から 殷々たる禮砲を放つ

【南京廿九日發電】孫文靈柩奉安祭參列と御信任狀捧呈の重大任務を帶びた芳澤公使の坐乘せる驅逐艦は、二十九日午前八時半公式に日章旗を揭げて下關に入港したこの時港内碇泊中の米、伊、佛、英の各國軍艦より禮砲を發し、同九時十分芳澤公使は國民政府軍司令部派遣の儀仗兵にまもられ晴れやかな南京入りをした

馮玉祥氏は重圍に落ちてる
旅行は單に視察の爲 入城した有田亞細亞局長語る

日支懸案中最大難關と目されてゐる對支通商條約改訂を前に控へてゐる折も折外務省の有田アジア局長渡支に決し廿九日朝釜山上陸同夜午後七時四十分京城着列車で入城、石川警務、富永保安、神尾社會の各課長、小田通譯官その他多數の出迎へをうけて朝鮮ホテルに入つた。車中次ぎの如く語る

『傳へられてゐる滿蒙權益保護交渉の目的とはあやまりである たんなる觀察旅行にすぎない、京城は一泊しまづ奉天に赴き、次いで龍井村に出て間島を觀察、吉會線で奉天に行きそれより南北支那を一巡して北平に赴き南京する豫定である旅程が右の如くであるから前記觀察目的が流布されたのであらうがその噂さへ避けるため支那要人とはなるべく會見せぬつもりである、對支問題も南京、濟南各事件は過般解決されたが未だ通商條約問題が殘されてゐる、目下支那は故孫文氏の移柩祭で交渉も一寸休憩の態であるが近く再開されると思ふ、が、該改訂問題は我國にとつてはすこぶる重大であり彼の希望通り問題は解決はされまい、我國としてはあくまで理に基いてこれにあたるのでその間迂餘曲折多少の澁滯は仕方ない、今回馮氏の國民政府に對する反府ののろしは再び支那を動亂の巷に化するものとすこぶる重大視されて居たが蔣氏の強腕により更に國民一般の對馮感情が同情なきためこれ等の援助は一掃され馮氏は封鎖狀態に置かれてゐる、蔣、閻兩氏の勸告通りこのさい馮氏が外遊の途にのぼるかは頗る疑問である、馮氏が最後の肚をきめて蔣氏に向ひ戰ひを始めたところで重大な結果はもたらさないであらう（寫眞は有田アジア局長）』

府學組議員の候補者を訪ねて（九）
松岡淸也氏

『學務局内の皆さんが立てとおつしやる以上、あくまでやり通して出來るだけ京城府の教育行政改善に努力する覺悟です』と松岡淸也氏は男性的な容貌に自信ありげな笑みを浮かべつゝ語り出す。

松岡氏は神奈川縣足柄上郡鎌倉郡小坂村の人、本年四十六歳の働き盛り、明治四十一年四月總督府鐵道管理局雇ひとなつたのが鐵道界への第一歩、同四十四年十一月文官試驗に合格し、大正二年六月鐵道書記を拜命し、昭和二年六月二級俸となり、現在は運輸課庶務主任で、その間專ら運輸系統の事務に携つた。これだけでは教育家とはサッパリ緣がないようであるが、氏こそ隱れた實際的教育家でといはれる鐵道從業員教養中最もむつかしい鐵道從業員の教養に當り十數年といふものは終始して、現に從業員養成所講師を兼ねてゐる。だから運輸現業の第一線に立つてゐる人々の大部分は松岡氏の薰陶を受けた人であれば人格も技術もまづ申し分ないとまでいはれてゐる。

×　×　×

松岡氏は單に燃れるばかりの學究的熱心をもつてゐる人で、自己が正しいと信じたことはどこまでも主張する學校組合會議に出ても徹底するまで主張して氏の意見や他の意見をしてはやまないだけの熱と力とを持つてゐる人である。そして松岡氏が最も強く主張するのは實際教育重視の理論であらう。實際教育を十數年この方研究してゐる同氏には京城府の教育行政にあきたらぬ點が多いだらう、だから同氏は次ぎの樣に抱負を洩らした

×　×　×

教育方針は實際に重點を置いて よい。府内の初等教育家はみな素質が良いし、子弟を中等學校へ入れさす時の勞苦は父兄も遂におよばぬ程で、われぐも常に感謝してをり、待遇も出來るだけよくしなければならぬとまで思ふてゐる。しかし學校行政については、實際教育を等閑視してゐる嫌ひがないでもない。商業方面の學校もあることはあるが、工業方面の學校が備はつてゐない。また高等女學校にしても教育方針があまりに實生活に緣遠い、學校を出ても直に役に立つ人、理屈をしやべらずに默つて仕事をする人、かういふ人を養成する必要があらうと

河南戰爭を終結し 全部隊は鄭州に入る
韓復渠氏からきのふ 國民政府機關に打電

【北平電報】韓復渠氏は廿八日國民政府各機關に對し『即時全部隊を率ゐて鄭州に入り河南戰爭を終結すべし』と打電した

韓氏逃亡か
定州で孫軍に包圍さる

【北平電報】その後の情報によれば韓復渠軍は定州の西南碧射附近で孫良誠軍に包圍され韓氏自身はどこかへ遁走したと

方振武軍孫部隊に敗る

【北平電報】隴海線徐州西方において方振武軍と孫良誠軍との間に戰鬪開かれ方軍相當大なる損害を受けたとの報がたつした、なほ孫良誠軍は一方又定州附近で韓復渠軍と衝突し韓軍を擊退したと

歸順した韓氏の通電

【漢口電報】中央服從の態度を闡明した韓復渠氏は李興仲氏の第二十師一萬五千を率ゐ武漢方面に向け移動してゐる、韓氏は舊同志に電報し『自分は馮司令に對し全然弓を引く意志はないが國內戰爭を欲せず且つ部下將兵首席として再び戰禍を起さしたくないので和平的解決を圖つて中央に歸順するのである、諸兄が自分の衷情を諒とせらることを望む』と通告した。韓氏このの態度はかつて結束を誇つた馮氏に對し[illegible]なる打擊で馮氏に無茶な態度に出でず結局下野外遊して將來に備へるの道をとるであらう、しかしまだ下野を表明してをらぬ

無線放送時間改正

京城無線局では朝鮮放送の氣象狀況報を毎日二回午前午後とも八時三十分に、又經濟報告はその他の都度放送して聽取者その他の利便をはかつて居るが、六月一日から放送時間を十分づゝ繰上げて午前午後とも八時二十分に放送することに改正、二十九日の朝鮮官報で告示された。右改正理由は萬國無線電信條約に定められた船舶遭難通報のために一般通信を停止する沈默時間（毎時十五分と四十五分を起點とし三分間）の直後であるから一般に聽取裝置を行つてゐるので受信上便利だからである

内地に祀る事實を語る
金澤博士講演會盛會

金澤庄三郎博士の講演會は廿九日午後八時本社主催で來青閣で開かれた、集まるもの六百、小田城大教授、大野騎兵大佐その他知名の士多く殊に朝鮮の人々の聽講者多く、宗教、本社の主筆の挨拶を述べて博士を紹介した後『内地に祀られたる朝鮮の神』について博士はまづ最も懇切なる態度で述べた後京都なる官幣大社平野神社が百濟の聖明王を奉祀せるものであり、大阪の高麗神社も朝鮮の神を祀れる事實を種々な例證をあげて諄々と述べ聽衆に平易に解して聽衆をうなずかせた後 朝鮮の實在せる人々を内地で神に奉祀せるこの事實を語つたものにすぎぬ、この事實を語れば諸君は自ら私の說かんとする處は諒解されるものであらう と結んで、講演一時間にわたり拍手裡に散會、近來まれなる盛會なる講演會であつた（寫眞は講演會の盛況）

五億弗の投資覺束なし
支那鐵道統一改善費

【北平電報】支那鐵道の全國的統一および根本的改築のため鐵道部長孫科の依囑を受けて過般來支せる米國各鐵道會社代表オーダー博士は目下多數の專門技師を指揮して統一鐵道現狀調査中であるが孫科はアメリカは鐵道投資を一手に引受けんとし米貨五億ドルまでの出資を確認してゐたが調査の結果理想に過ぎるものたること判明五億ドル出資は到底實現覺束なく一億程度の改築材料の供給を實現するだらうと見られてゐる

9—0 早大再勝
對加大二回戰

【東京電報】加州大學對早大第二回野球戰は本日三時より神宮にて新田、池田、淺沼、三氏審判、バッテリー加州シュミット、カルデラー、ジャコブソン、ワイヤット、早高橋、伊丹、早先攻にて行はれ九對零にて早大再び勝つ閉戰五時五十分

會

◇小野田セメント會社長笠井眞三氏は廿九日午後七時官民百數十名を朝鮮ホテルに招待して咸南川内里工場新設披露宴を開催九時半散會した

人

◇鮫島宗也氏（本社支配人）二十九日夜出發大邱へ
◇甲田正義氏（通運元山支店長代理）二十九日朝入城笑福旅館へ
◇松隅六郎氏（通運新義州支店長）同上
◇桂賀利長氏（晉州面長）同上
◇山田角治氏（全北商品陳列館主事）二十九日朝入城不知火旅館へ
◇金尙變氏（木浦商議會頭）二十九日朝入城朝鮮ホテルへ
◇野口遵氏（朝鮮水電社長）三十日朝入城天眞樓へ
◇山口縣都濃郡町村長旅行團山田氏外六名、二十九日朝入城京城ホテルへ

茶話

▲清涼里の清涼を追ひ新綠をめでゝ▲ドライヴするゴルファー連▲段々とその僞造の數を增してゐるがいづれも天狗だ▲どうやら武藝の一鶴といふが中村本府總務課長▲その次ぎが京電の武者小路だ▲中村氏の秘書役たる岸事務官近頃余りすゝめられるのでやつとゴルフをやる氣になり▲武者氏に誘惑された譯だ 總務課長この頃どうやらこつを覺えたといふところ▲中村總務これを講評して いはく▲森氏のはホームランをかつとばすの力まかせ▲強弩の末は魯縞を穿たず▲かへつてそんじよそこらの標鳥にまぐれあたりでもしたらそれこそ▲飛ぶ鳥を落とすといふものだ▲拓殖省を拓務省とまでにはこぎつけたが▲さて、これを如何に英譯するかゞ又頭痛の種になりそうだ▲何にも案ずることはありません▲東洋拓殖株式會社をオリエンタル、デイベロプメント、カムパニイと稱して▲コロニゼーションなる文字を省いてをるではないか▲然しだん三省の要はあるまい▲それもかなはずば修正者の樞府に聞いて見るがよい。

◇經濟◇

有望な養兎
供給不足

陸軍省では從來オーストリヤから毎年八十萬頭から百萬頭の輸入によつて肉を食用とし皮を軍需品製作に消費してゐたのを昭和二年度に輸入額を半減し同三年には絕對に輸入しない事にして國內產によつて自給自足をなす事とゝし養兎を奬勵し生皮一枚一圓乃至八十錢位で買あげてゐるが現在では國內產では不足勝の狀態であつて副業としての養兎は仲々有望であるなほ鮮內の養兎組合員は四百名を有し親兎約十萬仔兎二十萬頭と見積されており每年兎肉需要が殖へ京城では兎肉不足の有樣で皮は昨年內地へ移出したもの八萬餘枚鮮內消費が一萬枚、防寒用として滿洲へ輸出したものは七萬枚を下らぬ樣である

有機的の副業を獎勵
本府の方針

總督府では小家畜、小家禽の飼養獎勵につき目下調査中であるが朝鮮農家唯一の副業たる繩叺製造の屋內工業は農閑の餘力を利用するに反し豚、鷄、兎の飼育は殘菜或は農作物の屑等を利用して左程手數を要せず且つ肥料の自給となり一擧兩得の利があるが更に食糧問題にも利する處あるといふので養鷄の盛んな慶南地方あるが、養鷄の如きは百羽乃至二百羽を持つ農家は珍らしくない、之等は一町步位の肥料は優に自家の堆肥にて足るといふ有樣で健實な農家の副業を有機的な方面に轉換せしめ貧弱なる朝鮮農家に一脈の生氣を與へるには最も適當とされてゐる

不要林野
約四百萬町步

朝鮮に於ける林野面積は千六百四十七萬町步でこの中國有は九百十七萬町步私有は七百三十萬町步であるが拂下げその他に關し最も民間と交渉深き不要林野の分布狀態を見るに京畿道には十五萬五千町步忠北十八萬町步忠南十七萬二千町步全北十一萬七千町步全南十七萬三千町步慶北十七萬二千町步慶南十五萬四千町步黃海六十三萬九千町步平南四十三萬九千町步平北二十萬七千町步江原四十六萬五千町步咸南五十七萬八千町步咸北三十四萬四千町步合計三百八十九萬五千町步であるこの不要林野の利用に就ては畜產組合の牧草採取或は牧場等に貸付け極力開拓に努めつゝあるも尙三百八十餘萬町步の不要林野がある又最近の調査に係る朝鮮人の戶數は三百四十三萬七千三十戶でこのうち林野を有する者は百五十三萬八千五百九十八である

朝鮮信託總會

朝鮮信託株式會社第十五回總會は二十八日同社樓上に開催（一）第十五期營業報告書貸借對照表、財產目錄及損益計算書承認の件（二）利益金處分の件（四分配）（三）力武、加來兩氏兩取締役を、後藤氏監查役を辭任に付慰勞金を贈呈の件を附議したが配當は年四分、第三號議案は重役に一任となり異議なく原案可決した

◇株式◇
大株短期引跡

大新　七十六圓三（不變）
中新　廿八圓三（廿錢安）
新　四十九圓三（廿錢安）
東新　百十八圓四（廿錢安）

◇期米◇
各地期米後場止

下關二九九二▲桑名十一番二七三五○十二番二九▲名古屋二九五七 金澤二七九八▲熊本二九二〇▲大阪最終氣配卅六錢（一錢安）

群山廻米報

船便　玄米　四、〇五七
汽車便　玄米　二、九一八
牛車便　玄米　八
合計　玄米　七、〇九〇

仁川穀物出入（廿九日）

入荷
（貨）米（叺）九七五
（船）米（叺）三七八
玄米（叺）九九八
白米（叺）五〇〇
大豆（叺）九六八

移出
白米（叺）五〇〇
同一斗入（袋）六四三〇
玄米（叺）
大豆（叺）二六二〇

仁川期米各店俵合

當限賣方 ⑦一〇二〇二一カ
同 買方 ⑥一七⑤一一⑤一
中限賣方 ⑦二二⑥一〇五二〇カ
同 買方 ⑥二五⑤一〇⑤一七
先限賣方 ⑥一〇⑥一八⑥四⑦七
同 買方 ⑦四三⑦一四⑤六⑤五

◇市況◇

◇鮮魚　廿九日京城水產市場の水揚高は三千九百八十八圓餘貫數は二千六百五十七貫で賣行殆ど相場は前日と大差なく保合つてゐた（單位圓十貫建）▲タイ四〇▲仁川ダイ五〇▲チヌダイ二〇▲サワラ二二▲小ダイ四二▲モエビ三五▲サバ七▲アヂ一〇▲コノシロ一五▲メバル一〇▲ヒラメ七▲イカ二〇▲スズキ三〇▲アリビ四〇▲ニベ一〇▲サヨリ一一▲上ザク一四▲韮ザツ五▲カマボコ一五▲飛魚一〇▲マス二二▲ヒツメ上一四

◇豆粕閑散　豆粕の需要は稍一服といつた狀態で最近殆んど取引なく其上產地側の銀の安定に相場は前週初以來五月物二圓三錢、六月物二圓四錢（安東乘）處を保合つてゐた。

◇綿糸布強含　米棉五十五錢高を入れたが銀塊の暴落と富士言ふ相殺的材料の出現で三品市場は保合つてゐた、しかし、市中綿絲布現物は三エーの品がすれに前日來強調を持續し目先なほ高値を見込まれてゐた。▲京城綿合會▲三エー二二四▲鶴龍二一九▲金剛山二〇二▲鹿背一八〇▲葉▲長鼓二〇六▲花鶴二一八▲飛犬（B）一〇、七〇▲世樂鳥、九〇五▲月雁（B）一〇、六〇▲金剛一一、〇〇▲鶴金剛山八、六〇▲五枚、三五▲輸木綿棒、二五▲同竹、九〇公會堂九、〇〇▲太平地八九〇▲鳳凰（一六）二二九、〇〇▲双女（一〇）二〇九、〇〇

◇硫安強氣配盛　硫安は地方農家よりの小口注文が旺盛であるため荷動きは頗る活潑で昨今稍品薄だと傳へられるが何分製造會社相互間に於て値下とか値上とかの問題が起つてゐるため一般に手控え勝となつて居り大口の需要は起らず昨今の需要は常用買に過ぎないと言ふ譯であるため需要旺盛の割に氣配は氣迷ひ勝といつた形であつた而して相場も日窒五圓十錢英、獨物四圓七十九錢から八十一錢位まで小弱く保合つてゐた。尙一般農家は打續く晴天に施肥する事が出來ず降雨を待つてゐるので、雨模樣にでもなれば今一段の需要が起るだらうと見らる

露領漁區問題の成行

露領漁區における日本側の出漁の大半は例年堤清六氏等の經營する『日魯漁業會社』が一定の漁區を入札して、その限られたる漁區内において行はるゝを例として居たが、今年四月島德藏氏は、突如同氏從來經營漁區の過半を宇田貫一郎氏により落札し、その權利を手中に收めたので、出漁期を間近に控へてこの青天の霹靂的事件に遭遇した堤氏一派の狼狽極度に達し、今更のごとく狼狽し出したのも、正にそのところであるが四月廿二日の日魯會社重役會においては『露領漁區をもつて事業を繼續すること』を決定したる外、他の全部は未定のまゝ散會したのはまことに同情に堪えざるものがあつた。

◇

一方島派の勢威側にたかまり、同派の參謀中山説太郎氏は日魯の重役會と日を同じうして代表的意見を發表した

『誰が調停に立つても結構であるが、決して日魯への重役割込みや露領漁區の讓渡を欲するものではない。今日まで日魯が經營して來た漁區に於ける露領財産は二、三日中に直接交渉によつて解決したい、いづれにしても五月廿日頃から初まる出漁には必らず間に合はせる。株の公募を行はず、一週間以内に新會社を創設する意嚮である』云々

かくして問題は紛糾する一方に、何時收拾すべしとも思はれず遂に杉山茂丸、郷誠之助男兩氏の關係となつたが、斡旋の後兩者の妥協一時は大略成り、纏るはたゞ露本國に於ける借區料引下交渉の一點となつたこともあるが、その後雙方の感情より再び行き惱み今日に至りては日魯に漁區の好轉を迎へて懸案問題未解決のために一部漁業者間には早くも露國の答をまたず、自由出漁斷行を聲明するものを出すに至り、再轉して露國の要件として郷男の目的となつてみるが、結局諸條件を入れて漁區權利を獲得した島德藏氏一派、不意に權利の大半を奪はれた堤氏一派も共に虻蜂取らずの窮狀に陷つてその責任は果して何れに在りやを知らざれども、國家經濟の見地よりして同問題の成り行きはわれ等の返す〲も遺憾に思ふところである

◇

これより先堤、島兩派の抗爭を打捨がたしとなし、外務、農林、兩省の當局相集まり、連日對策をねり、一方問題未解決のため生ずる失業漁夫約五千人の救濟措置に力を注ぎ遂に

一、失業者中約三千人は日魯會社經營の約八十漁區並に工場使用人員增加に依りて之を救濟し

二、殘り約二千人は交渉成立の曉は日魯に於て之を使用し交渉永引く時は農林省に於て鱒、鮭の沖取漁業を許可し、之の方面に活路を授く

といふに大體方針を決定したがこれとても今以てたやすくは實現されず、問題は個人關係より國家的大問題となり、その副産物として失業問題の惹起等ます〲不穩の形勢を釀ずる一方である。この問題に乘じ、露本國にありては、日本が日露漁業條約によりてから得たる露領出漁權を何時かは取戻さんものと血眼になり、邦人漁業權の驅逐は日を追ふて露骨となる傾向にある。焦燥の觀に堪えかねたるわが露領水產組合では五月廿三日に至り、日魯兩派の交渉と切離して出漁は一日を遲延せば再び取返しつかざるに至るとて自由出漁に等しき『暫定出漁』をなすに決し、露國の査證を求めず問題の七十八漁區にも出漁することゝした。これを傳え聞いた駐日露國大使トロヤノフスキー氏は五月二十四日午前外務省に吉田次官を訪問し、露領漁業組合第二總會の下に自由出漁の取締方を交渉したる結果外務省においてもこれを抑止すべきを約したので、同大使もこれを諒として辭去したが、問題の成行きは今や殆ど捕捉し難く、底知れぬ迷路に陷る一方である。われ等は特に政府に向つて一日も速かに同問題の對内對外雙方の解決を希望してやまぬものである

五月三十日は金組の創立記念日

廿三年間に長足の進步

朝鮮における庶民金融機關として今日非常な發達を見つゝある金融組合制度は今をさる廿三年前の明治四十年に創設せられたもので五月卅日はその記念日に相當するのである。◇當日金融の金融組合ではます〲その機能を發揮するために各種の企てがある模樣であるがこれにつき、草間財務局長および林理財課長は左の如く語つた

金融組合の記念日を迎へて

草間財務局長談

金融組合に創設せられ以來二十三年今や組合數六百、拂込出資金八百萬圓、積立金一千一百萬圓、貸付金九千一百萬圓、預金七千五百萬圓を擁し、半島產業開發の上に尠からぬ貢獻を爲しつゝある。顧みれば創設當時僅に十組合、五千六百人の組合員と一萬六千圓の貸付金とを有するに過ぎなかつた微々たる我が金融組合が、萎靡不振を極めた貧弱な朝鮮の農村經濟を背景としながら、克く斯の如き長足偉大の進步を遂げ得たることは、要するに官の厚き保護監督の下に在りて、組合當事者が不斷の熱誠と努力とを捧げ四圍の難境を打開し、時々の情勢に善處したるに因るものである言ふまでもなく組合の使命は、組合員の相互扶助に依てその弱小なる經濟を助長發達せしめ延いて地方產業の振興と民風の作興とに寄せんとするにあるが、これが爲には、組合員を指導訓育して、組合の根基たる協同自助の精神を普及涵養することを以て、最先の要務とする。蓋しこれを現下の中下層社會の生活狀態並に民心の趨向に鑑みるときは、組合運動の前途尙遼遠、一層の奮勵と努力とを要するものがあると思料するのである。即ち將來益々組合趣旨の徹底と共に一層多數の組合員が何容し誤業務の擴

金融組合記念日に際して

林理財課長談

由來朝鮮は農を以て國の大本とし、農民が大多數を占めてゐたに拘らず、種々の關係から農民の經濟は寔に悲しむべき狀態にあつて、之が對策を講ずることは施政上重大緊切の問題で、既に二十餘年前に於てその一端として下層金融機關設置の方途が講ぜられたのである、爾來經濟界の消長に伴ひ、屢次法令制度の改正を見たのでありますが、其の間金融組合が堅實なる發展を遂げ能く今日の盛況を見るに至つた事は實に半島經濟界の一偉觀と評すべきで現在組合數五百九十九、組合員數五十六萬、貸付金九千百餘萬圓、預り金七千五百餘萬圓に達しこれを設立當初の組合數十、組合員數五千六百、貸付金一萬六千圓に比較すれば、實に隔世の感ありと謂はねばならぬ金融組合創設の事由が悲境に沈淪せる農民の經濟を救濟助長するにあつたため、組合の目的は組合員の金融を緩和し、その經濟の發達を企圖するにありと規定せられてゐるのである、即ち組合事業に依て利便を享受する所のものは組合自體ではなく組合員そのものであり而かも組合の効果が組合員全體へ均霑さるゝ處に、相互組織による組合存在の意義があると思ふのである。而して金融組合は飽までもその成員の相互扶助の道德的精神の上に立つて、共存共榮の經濟的の美果を結ばしめなければならぬ。

顧つて朝鮮に於ける一般民衆の經濟的現情に思ひ到れば、金融組合の使命は現在に於ても尙寔に重大で、而も前途に殘されたる未開の天地頗る廣きを嘆せずには居られません。われ〱は組合趣旨の普及と相俟つて益々下層階級者の加入を圖り、その必要とする生產資金の融通、勤儉貯蓄の美風の涵養に努むることは、今後に於ける金融組合の進むべき大道なりと信ずる今や金融組合令の改正を見、その業務取扱に於て、將またその機關の活躍に於て大に改善整備せられ將來の活躍に備へられたものと信ずるので、組合幹部の方々は勿論組合員諸士に於ては克く組合本來の精神を體得して、これを實踐躬行し、同時に一般公衆にかれても金融組合存立の意義を理解し賛助せられ、以て內外多數の支持によつて、金融組合が其の使命を達成し、社會に貢獻することの益々大ならんことを翹望する次第である

京畿道金融組合聯合會

理事長　山根譓

金融組合創設當時を顧るに當時地方農村は極度に疲弊して居たので金融組合を創設し果して成績が擧がるであるかと云ふ疑念を一般に持て居たのであつたが圖らずも此年驚くべき發展振を示して金融組合の活動力は益旺盛となり朝鮮の產業經濟の發達の上に偉大なる寄與貢獻を爲すに至つたことは一は創設以來斯道に專念没頭し敢て變ることのなかつた多數職員の努力の賜であり、二には組合員が漸次協同組合の成員として自覺を爲すに至つた成果であるとして欣快に堪えない次第である。然るに本年四月を以て金融組合令は全組合規則發布以來第四次の大改正の斷行され改正令は時勢の進運に隨伴して夫々適當なる改正が加へられ貸出限度の擴張其他金融組合の利用範圍は著しく擴大せらるゝものであるから、多々益々金融組合精神を倡揚し協同主義を高調すべき秋であることが痛感せらるゝのである

加之本年は恰も朝鮮博覽會を開くと十月の候に於て多年金融組合當事者をして擧げて禮遇した所の全鮮金融組合大會を開催の準備が進められて居り、又金融組合の師祖として吾人敬慕の的である故目賀田男爵の銅像建立の計畫も幸に四方各位の厚き御援助によつて着々準備が進步して居るから來る中秋の頃京城の地に閣下の英像を仰ぎ吾人は永へに教導を受くることが出來るであらう

遊臺小記

一記者

（十八）

臺灣總督府が臺北に設けられたのは明治二十八年六月だ。當時は府の下に三縣一廳あるのみであつた後に地方官制の改革で六縣三廳となつた、更にその後二十廳となつた、それがまた十二廳となつたこともある。現在は五州二廳・五州はこれを三市四十七郡に小分し、二廳の下に二百六十街庄を置き二廳は五支廳に分れ支廳の下に三街十八庄がある。

× ×

州の歳出は教育費が最高を占め一例をあげると高雄州のそれは總額二百萬圓中教育費實に八十八萬圓即ち約四割八分弱を占むるといふことであつた。歳入の約半分を教育費に投ずる、これが臺灣の地方財政の實情であつた。

× ×

州の首都をして州、中等學校、實業學校、師範學校があるべきところが轄に街庄小學校があり郡の首邑中等學校の經營は總督府にて補助してくれる。けれども街庄小學校のそれは補助してやらなければならない。從つて之も高雄州の例によると中學校女學校各一校八百人ばかりの生徒のための經費は補助せらるゝも小學校十八公學校百十一三萬五千人ばかりの生徒のための經費はまかなふてやらなければならぬのである。教育費もかさむわけである。くどいやうであるが教育費が全歳出の約半額を占めるといふ珍現、それが臺灣においてである、しかも住民の種族別は總數四百三十萬人中本島人四百萬人しかして內地人二十萬人なりである

英國經濟政策の方向轉換【二】

關稅政策より合理化運動へ

京城高等商業學校教授　柴山昇

今、目を轉じて世界の形勢を見るに、列強の經濟的指揮權の掌握は漸次英國の經濟的優位を奪ひつゝあるのであつて、英國として決して樂觀を許さぬ現狀にあるのである。大戰の創傷いまだ癒えず、フランス、ドイツはしばらく措くとしても、米國の經濟的興隆は英國經濟の大脅威たらざるを得ないのであるが、それは米國が如何に駸々として經濟的地位に近づきつゝあるかは、本年一月二十八日米國商務省の發表せる統計によつても窺知しうるのである。該統計によれば、米國の富は過去五十年間にあつて七倍し、そしてまた、この五十年間にあつて米國々民の貯蓄高は二十七倍し、その貯蓄高は六千四百億圓に上るといふのである。これは米國々內における富の增加であるが、國の富の增殖は旺なる國內の富として止まることを許さざるものであつて、對外貿易に際して顯著な發展を齎しつゝあるのである。即ち、昨昭和三年度における輸出總額を見るに、尤も昨年度の輸出總額の如きは米國にあつても異常なるものであるが、その總額百億圓に上るのであつて、英國の昨年度の輸出總額八十四億圓に比して、優に十六億圓の高率を示しつゝあるのである。しかも英米兩國の海外貿易について注意すべきことは、英國においては逐年食料品乃至原料品の輸入率において增加しつゝあるに反して米國にありては、これ等食料品および原料品の輸入率において減少しつゝあることである。ことにまた、近年、米國の輸出貿易につきて現れつゝある特異なる現象は、食料品乃至原料品の輸出率の減少と共に製造品の輸出率の增加である。上記の統計の示すところによれば、五十年前において、食料品乃至原料品の輸出總額中に占めたる步合は四割八分に上りたるものが、昨昭和三年度にあつては一割八分にすぎないのである。これに反して、製造品にあつては同じ期間の間に、一割五分の步合より四割二分の步合に向上しつゝあるのであつて、昨昭和三年度の輸出總額百億圓中、製造品の輸出總額は四十五億圓に上り、優に輸出總額の四割五分を占めつゝあるのである。

こうした、米國の製造品に關する輸出貿易の發展、しかもその輸出品における種類が漸次原料品乃至食料品の域を脫して、自動車をはじめとして機械による製造品の增加を示しつゝある傾向は、いきほひ英國の輸出貿易に對して一大脅威でなければならぬのである。即ち、人も知るごとく英國經濟の基礎は機械製造品の輸出であり、しかもこの製造品の輸出總額は恒に原料品乃至食料品の輸入總額を平均して餘剩を存する結果、この餘剩を海外投資に運用しつゝ、今日の經濟的發展を保持し來たつたのであるが、上述の如き米國の世界市場への進出、しかも英國のそれと同傾向の製造品を以ての進出は、當然英國をして世界市場においての強敵との出會を豫想せしむることになるのであり、ことにフランス、ドイツ、日本等の活躍と發展とは將に一層英國の占むべき市場を縮少せしむるに至るものである。かくて英國は戰前にあつては、年々十五億圓――現在の貨幣價值に換算すれば二十億圓乃至二十五億圓――の海外投資をなしつゝあつたものが、現在は僅に十億圓の投資をなしつゝある有樣である。ひるがへつて國內の現狀を見るに、過去八年間、日として百萬の失業者はその數を減じたることなく、時に、それは短期間といへども、二百萬を突破したる記錄さへ存するのである。しかも、この慢性的なる百萬の失業者は全英國勞働者の約一割に該當するのである。驚くべき失業者の群である。かくて、この多數ある失業者の存在の原因を思ふに、それは全く企業の不振に因するものであり、してまた、その企業の不振は海外輸出貿易の萎縮ならざるによるものであり、しかして、又、その輸出貿易の不活潑は米國をはじめとして諸外國の海外市場への進出に歸因せしむるべきものであり、しかもこのことは英國上下擧つての認識とするところであつて、如何にかしてこの難局を切り拔けて、英國經濟生活の安定をと企圖しつゝあるのである

限度の定めなき身元保證契約と其の效力に就いて

京城地方法院判事　加藤昇夫

三

然し本問題の限度の定めない身元保證、即ち保證人の負擔すべき責任限度の定めない身元保證契約が有効であるか無効であるかについては、明確にこの點に觸れて解決した學者の議論又は判例を見たことがない。たゞ明かに有効であるとは確言してはをらぬが、論者自體から見て有効であることがうかゞはれ、判決の判示を觀察して有効であることを前提として居ることのとの推論出來る學說或は判決は散見することが出來る。

判決（東京控訴院大正五年四月四日判決）

『雇傭的に關し本人が店則に背き、改心の情なく又は逃走等不都合の行爲したときは、決して貴殿に損害は勿論、迷惑相掛申間敷云々との身元保證は、使用人が不都合の行爲を爲して主人に損害を生ぜしめたる一切の場合に於て常に其責に任ずべきものとす

（大審院明治三十九年十月三十日民事第二部判決）

『他人の被傭中其過失若くは犯罪等に因り雇主に損害を生ずることあるときは、之が賠償を爲すべき旨の保證は、苟も公の秩序に反するものにあらざれば、其契約は法律上有効なりとす』

（市村博士、法律評論四卷民法八四一頁）

『身元保證人が金額又は期限を付して無制限に身元保證を爲したるときは、被傭者の行爲により雇主に損害を被らしめざる以前に、將來に向つて其責任を負はざる旨の一方的意思表示を爲し、以て其責任を免れ得るものとす』

然しこれ等判決學說は、前にも述べた如くたゞこれによつて限度の定めのない身元保證契約も有効であることを、言外に意味してをることがうかゞはれるといふに過ぎないので、その有効であるか無効であるかが當面の問題として解決せられたものではない。たゞ昭和三年三月一日發行の法曹公論第卅二卷第三號二七ページに、齋藤三郎氏が、

『身元保證又は身元引受を無限に又無期限に保證人又は引受人に負はしむることをうるや、當事者は身元保證又は引受の如きかゝる無制限の責任を永久に際限なく負擔せざるべからざる義務を負擔するといふ意思は毛頭なきのみならず、當事者においてかゝる永久無限の責任を負ふの契約をなすものありとすればその契約は公の秩序善良の風俗に反するものであつてもとより無効であることは金額につき無制限の定めをなしたると同一であらうと思ふ』

と簡單に說明してゐる外、この問題に關しては殆ど文獻のあるを見ない

一昨年私が京城覆審法院に勤務して居つた時に、或る金融組合の書記が公金を二萬餘圓自己の用途に勝手に費消隱匿した爲、その組合より書記の身元保證人を相手取り身元保證債務の履行として費消金に相當する損害金の支拂を請求した事件があつた。この事件の身元保證も責任の限度および期限のさだめのないものであつたが、第一審の京城地方法院においては、限度の定のない身元保證は有効であると判斷して、組合側の勝訴となつたが、身元保證人から京城覆審法院に控訴し、私の居つた民事部では限度の定のない身元保證契約は、公序良俗に反する無効であるといふ理由の下に原告敗訴の判決をいひ渡したのであつた。爾た組合側では早速上告して高等法院でさらに審理せられたが、覆審法院の判決では公序良俗に反する契約であるから無効であるといふ理由の外に、猶二つの爭點においても原告の請求が許容せらるべきものでないと判斷したために、高等法院では限度の定のない身元保證契約が無効であるか如何かの論點には觸れないで、他の爭點とすでに原告の請求が失當であるの理由の下に上告棄却となつて、遂に本問題の爭點につき解決が與へられず甚だ遺憾であつたが、この五月十九日の京城日報の報ずる所によれば、本問題について高等法院において聯合部が開かれたやうであるが、果して本問題について聯合部が開かれたものか如何か俄に信を措き難いが、若左樣だとすれば結果が何れに決するとしても甚だ喜ばしいことである。この判決の言渡しの前後においてこの問題について多少の論議を試みることは敢て徒爾とは思はれぬ。

マイクロフオン吹込　ツバメ印　ニツトーレコード

六月新譜

櫻間金太郎吹込
謠曲 金春流　鉢木（二枚）

ストーピン吹込
セロ獨奏　ノクターン（ショパン曲）　ベルソース（クイ曲）

はやり唄　晴れて雲間、鉢卷子、男がようて、意氣な島　堀小壽賀
小唄　我がとめても歸る戀　道代
長唄　菖蒲浴衣　松島庄三郎　杵屋佐三郎　杵屋佐太造
筑前琵琶　高田の馬場　田口旭隆
義太夫　白石噺揚屋　竹本雛昇

内海一郎吹込
ジャズソング　香水　串本節　小唄（二枚）
同　テルミー　きたりな　仙台（二枚）
同　モンパリ　行進曲　紅屋（二枚）
諷刺小唄　笑はれる彼奴　わしや腹が立つ（二枚）
伴奏　ニツトージヤズバンド

俚謠小唄　青柳　水戸節　堀江　繁代
民謠　草津温泉　湯もみ唄　金線　竹壽
俚謠　江差追分　大船繁三郎
俚謠　津輕よされ節　小原節　登坂美聲
俚謠　阿波よしこの　阿波生節　阿波富田町　花丁子梅
俚謠小唄　石の巻甚句　二上り新内　柳家つばめ

歌舞樂　お座付き騷ぎ　西條和洋合奏團
描寫樂　磯節騷ぎ　大阪南地藝妓連
義太夫管絃樂　千兩幟・壺坂　義太夫管絃團
映畫說明　國定忠次（赤城）　島津健二　和洋管絃樂

◇お笑ひ草◇
落語　記帳漫談　ブロマイド屋　立花家千橘
落語　禁酒　桂小春團治　和洋合奏團
萬歲　鴨緑江・小原節　砂川捨丸　中川捨次
掛合漫談　劍戟レビュー　正岡容　桂小春團治　和洋合奏團

讚美歌　みめぐみあるひかりよ　ちとせのいはよ　近藤良萤
唱歌　蝶々・兎と龜　福田榮　サロン管絃團

浪花節
岡野金右衛門　酒井雲
村正改心錄　天中軒雲月嬢
勝田新左衛門　巴うの子
谷風幼年時代　日吉川秋齊
田宮坊太郎　東天晴
千葉周作と平手造酒　玉川次郎
梶川與三兵衛　桃中軒如雲

日東蓄音器株式會社

ニツトータイムス社
懸賞民謠募集
▼ニツトータイムス社募集の創作新民謠は地方色豐かにそして藝術味のあるもの
▼入選作品は總てニツトーレコードに吹込み廣く一般に紹介します
賞金　一篇　金拾圓也
此他印税の特別賞金を付す
選者　田中芳哉園　照井榮三
正岡蓉　長谷村卓雄
澤田柳吉　小松平五郎
杵屋佐吉　塩尻精八
作曲者
著作權　當選歌詞の著作權、所有權、發行權は本社に屬します
締切　昭和四年七月末日
宛名　大阪市住吉區上住吉町南門前　日東タイムス社文藝部
尙詳細はニツトータイムス五月六月号第一頁を御參照下さい

蓄音器機關雜誌　大阪市住吉區上住吉町南門前　日東タイムス社　ニツトータイムス　六月號廿五日發行

肺結核の有力治療補助劑

肺結核の治療上榮養劑の必要なるは周知の所なり。グアヤコールポリタミンは最も價値ある補血滋養强壯劑ポリタミンに

結核治療藥として特効あるグアヤコール化合體を配し、榮養と藥物の兩作用を兼備せしめたるもの。肺結核治療上最も有力なる補助劑なり。

本劑の服用により、食慾を催進し、一般榮養を良好ならしめ且つ體重を增加せしむ。又咳嗽、輕度の發熱を止め、肺結核の自然治癒力を高む。

百五十餘　醫學博士　推獎
補血强壯劑
ポリタミンの製劑
グアヤコールポリタミン

250瓦（2圓60錢）
500瓦（4圓70錢）
知名藥店にあり。

發賣元
株式會社　武田長兵衞商店
大阪市道修町

19—317（D）

海戰記念塔除幕式祝賀宴 須藤知事の祝辭

慶尚南道

强がりは一種の肚藝

瓦電買收の前途 —まだ脈がある—

臓の沸くやうな砂料を繼けた釜山府の瓦電買收問題も既報の如く全く膠着状態に陷り釜中であつた交渉委員は二十八日夜何れも歸を挫いて東京へ引あげ本月三十一日の總會の決議も交渉委員の口吻よりして、もはや希望をつなぐ餘地がないものとなつたが期成會の一部有力者間には瓦電會社側が强硬に六十萬元說を主張して交渉を決裂の危殆に導くことはやがて釜山府を强壓として窮迫する同社にとつて非常なる不利の立場にあるを余儀なくする、自然自滅の形となると同時にすでに會社の機械、器具、家屋、電柱等がすべて老朽となり一時に更新のやむを得ざる時期に切迫しゐること等を擧げて株價の下落も豫想するに難からざるは勿論同社總會上にすくなからぬ困難が生ずるから買收交渉に應ずるは必要するに今日をおいて他に好機なき事情がある從つて交渉委員の强硬も一種の肚藝であると觀測してなほ買收交渉の前途に多少の樂觀をつなぐ說が有力である

交渉決裂と在釜重役

釜山府民注目の標的となつた瓦電問題も折角練り上げた知事の斡旋案が纏まらず事實上決裂の状態となり卅一日の瓦電總會の前途も豫測するにかたからぬ事となつたので香椎知事一派の斡旋のもとに假契約調印をした香椎社長およびこれを極力支持した迫間、大池、水野、佐久間の在釜重役は責任上總會にて交渉打切りと決定すれば辭職のほかなきは當然であるが、右に關し交渉委員の谿田氏は會社が釜山にて當分を繼ける以上重任の手續きを一度はとるであらうが株主の意向としては是非とも在釜各重役に重任服設いて心配して貰ひたいと語つてゐた(釜山)

鯉の卵を配布 琵琶湖の鯉を飼育中の鎭海養魚場では六月中旬頃に道水産課の斡旋で左記各郡へ卵を配布することになつた

▲東萊郡同面一〇、〇〇〇▲梁山郡熊上面二〇、〇〇〇▲陜川郡新安面一〇、〇〇〇▲釜山府一〇〇、〇〇〇

なほ稚魚の配布は昌原四川兩郡へ近々三萬三千二百尾を送ることになつた(釜山)

慰藉料を横領消費

＝慶南梁山郡上北面李順根の長男動秀郎は昨年八月二十五日長崎縣九州炭坑汽船會社の崎戸鑛業所にて作業中怪我をしたのが原因で死亡し會社より四百三十八圓の慰藉料を龍部社員あてに送金して來たのを上北面長金周叙(五〇)が預かつてゐる内に惡心をおこして賭博金補殺と共謀して百三十余圓を消費し殘りの三百圓だけを本年二月頃李順伊に渡したことがこの證判明し目下所轄署にて取調べ中

千葉嬢の邦樂の夕

今夜釜山公會堂にて

すでに京城大邱地方にて演奏多大の賞讃を博した千葉嬢一行は廿九日釜山入りいよ〳〵今卅日午後七時より日本キリスト教會婦人會主催、釜山府教育會後援のもとに釜山公會堂において開催する事となつた、出演者は何れも一流の錚々たる人々のみで殊に尚露流樂界の天才とうたはれその美聲と艶麗なる容姿の美は人氣の焦點となつてゐる

平安南道

昭和水利創立委員會

愼重研究する爲め更に佐野博士の招聘に決定

昭和水利創立委員會は廿八日午前九時二十分から平壤公會堂において出席委員二十名、金道評議員二十名、園田知事、藤原內務部長その他道當局並に曾木技師外關係者列席の上開會、園田知事は設計圖について第一案即ち土木改良部案と第二案即ち佐野博士案について說明し第二案による時は第一案に比し水田增加九千七百五十町步增加、九千キロの水電獲得、しかも組合費は總額約二千八百萬圓で反あたり殆ど增加することなくすまうといふ有利な案であることを約一時間にわたつて說明し質疑に入つたが委員側の一部において第一案による方が組合の負擔を輕減しうるではないかと種々意見を述べ午後零時二十分休憩、同一時開會再び質疑應答、意見開陳に入つたが安州側委員の多くはさかんにこれが內容について質問し第二案反對的の意見を述べ藤原內務部長は大いに說明に力めて第二案に對して諒解を得んとし同四時十分休憩、同四十分再開、曾木技師は

私もこの決定に立會したが私も最初は第一案の方が好いやうに思つてゐた處過般園田知事から述べられた如く第二案が有利であることが解つたのである第二案の決定は土地改良、土木共に贊成であり園田知事閣下も私も贊成した譯である曾言を襲すまいから之れ以上述べぬが各位も是非贊成あり度い

と述べ園田知事は

斯る大事業は研究の上にも研究し愼重に愼重をかへて決定すべきで今回のこの決定こそは實にその愼重なる研究のたまものである況んやそれが多くの經費の增加を見ずして得らるゝに於ては之れに過ぐるものはあるまい各位も率直に考慮して贊成され度い

と力說し更に藤原內務部長と委員との間に種々問答があり結局佐野博士に今一度來て貰つて第二案が第一案に比し有利であることを技術上から說明して貰ふこと、それまで同委員會を休會することゝし同七時四十五分散會した(平壤)

忠清南道

江景軍人分會射擊會

江景在鄕軍人分會では二十八日午前十時から堤內里射擊場において開催出席會員百余名出場來賓として龍山七十九聯隊長高山大佐をはじめ地方有志多數臨席甲班既敎育者は伏案未敎育者諸委員の二班に別れ射擊を開始した、甲班一人平均點數は三三五步乙班一七點であつたが殊に後に臨席の高山大佐の四十點の射擊はその態度姿勢は實に模範的で會員および來賓者の感を深からしめた當日最高三九點であつたが大體において成績良好で午後三時三十分終了それから高山大佐は湖南支部長として一戶會長より泉分會長に有功章授與式の盛況裏分會正副會員森英治小村淺吉古賀茂一氏に表彰および地方人としては江景郵便所長高橋茂兵衛氏に感謝狀その他には表彰の授與終つて一旦散會して射擊の講評あり引續き泉分會長から賞品授與あつて盛宴近來稀な盛況裡に午後六時三十分散會した入賞者は左の通りである(江景)

甲班一等三九點山本彥輔二等三八點中井策之助三等三八點惣田茂吉四等三七點增田源三郎五等三十六點太吉七等三十一點野田貞夫八等三十點藤村九等三十點飯島十一等廿九點十二等廿九點十三等廿九點▲乙班一等三木乙五郎二等卅八點三等卅六點四等卅二點五等卅一點六等卅九點吉武七等卅點藤田八等卅七點九等一點中十等卅點井上(寫眞は高山大佐の表彰授與(左)右は泉分會長)

大田校保護會

大田小學校保護者の役員會は二十八日午後四時半より同校講堂に開會會長の挨拶にて保護者會の決算、同四年度の豫算を附議したるが熱心なる役員の質疑あり五時半頃豫算を可決散會したが同會の規約に基づき役員の任期は滿了するも便宜上二十九、三十日の父兄會の席上で役員改選する筈(大田)

合財袋

◇…平壤府內に於ける痘疫の徹底的豫防計劃は道、府、平壤署の三者協力して進めることとなり本年に入つてからまだ種痘してゐない府民全部に種痘を施行すべく決定し市街方面は六月三日から四日間平壤座、平壤キネマ、在鄕軍人分會、八千代町消防隊の四ヶ所に於て舊市街方面は同七日より四日間第一館、鐘路普通學校、上需普通學校、新陽市場の六ヶ所に於て夫々之れを施行の舊同種痘施行人員は舊市街六萬人新市街三萬人計九萬人の見込みである

◇…大同江改修期成會實行委員會委員松井民治郎、三浦計、內田錄雄の三氏上京陳情經過報告會は廿八日午後零時卅分から平壤商業會議所に於て同實行委員十名出席の上同會三氏より本府當局へ陳情した經過を報告し同一時卅分散會

◇…第五次共產黨事件公判は二十八日午後一時から平壤地方法院に於て傍聽禁止の上開廷、審理は夕刻に及んだ

◇…廿七日午後八時四十分頃平壤府本町大富旅館黑木拾三方から發火し建坪十五坪のトタン葺二階建を燒半同九時十分鎭火し損害約一千圓原因は漏電らしい

咸鏡北道

府尹郡守會議

廿七日から開催

咸鏡北道府尹郡守會議は廿七日午前九時より道會議室において安達知事統裁のもとに開會された、この日は木村清津府尹病氣缺席で道庶務主任代理で、他は十一郡守全部出席、劈頭先づ安達知事の訓示あり正午休憩午後一時再會内務部長は左記の如き通知事項指示をなし午後四時半第一日をとぢ(羅南)

指示事項

▲知事官房主管事項▲人事事務取扱に關する件▲官公吏服務の刷新國語習熟に關する件▲執行事務の改善向上並期限勵行に關する件▲地方課主管事項▲神社の創立、神祠の設立に關する件▲靑年の指導に關する件▲學校費公課の收納に關する件▲公立普通學校の維持經營に關する件▲公共團體職員の非行に關する件▲救恤に關する件▲地方公共團體を選擧事務に關する件▲地方公共團體の豫算編成に關する件▲面事務の指導監督に關する件▲小額生業資金貸付事務に關する件▲學務課主管事項▲普通學校敎育及卒業生の指導に關する件▲學事視察に關する件▲土木課主管事項▲民願事項處理に關する件▲主要三路、等外道路の改修に關する件▲道路の維持修繕に關する件▲治水事業に關する件▲河川取締に關する件▲産業課主管事項▲水稻播種法改善に關する件▲秋耕の獎勵に關する件▲田作改良增殖獎勵に關する件▲肥料增施獎勵に關する件▲牝牛飼養獎勵補助金に關する件▲改良豚鷄購入補助金の件▲畜力利用に關する件▲畜牛救濟に關する件▲模範漁田の設置に關する件▲漁業法令に關する件▲指定漁業組合の理事任命內申に關する件▲鰯の處理製造の改善に關する件▲蠶業獎勵に關する件▲水利組合區域內農事改良施設の指導監督に關する件▲土地改良事業計劃遂行の件▲朝鮮博覽會事務處理に關する件▲山林課主管事項▲公有林經營の指導監督に關する件▲學校林設營に關する件▲火田整理に關する件▲苗圃生產報告に關する件▲補助造林の指導監督に關する件▲國有林野に關する件▲畜産同業組合の兩件處理に關する件▲會計課主管事項▲國勢旅費、豫算の經理に關する件▲現金、印章等の保管取扱に關する件▲會計事務取扱者の改善に關する件▲衞生課主管事項▲私設墓地設置廢止に關する件▲稅務課主管事項▲地價の修正に關する件▲所得稅調査に關する件▲地稅減免に關する件▲酒稅檢査監督に關する件▲自家用煙草の耕作取締に關する件▲間接國稅犯則者處分に關する件▲徵稅成績の擧揚に關する件▲地方稅制の改正に關する件

大田大隊除隊兵

軍人分會記念品を贈る

步兵八十聯隊大田第三大隊の第一期除隊式は二十九日營庭にて擧行、除隊兵に對する分列式後吉村聯隊長の告辭にて式典をへ三十日住なれた營舍を後に退營するはずであるが大田在鄕軍人分會では除隊兵に分會名入りタオルを寄贈する

大田と沃川

兩地對抗武道試合 大田警察署對沃川警察署の武道試合はさすがに忠北の勇猛と忠南の闘將だけに一進一退の記錄を有してゐるが來る二日沃川武德殿において兩署の剣柔武道試合を擧行するはずで兩署ともすばらしい意氣込みである(大田)

入營と除隊

第十九師團管下の第一期入營および除隊兵はいづれも六月一日左記部隊が先發として交替するはずである

▲步七十五聯隊入營兵員は午後三時五分會寧到着

▲步七十六、七十三の兩聯隊は孰れも午後零時廿七分羅南到着

▲會寧七十五聯隊除隊兵は同午前五時三十五分會寧發

▲羅南七十六、七十三部隊は同日午後一時十八分發臨時列車で清津に向ひ輸送船に乘船午後四時清津出帆六月六日大阪入港同地でそれ〴〵解散する由(羅南)

平安北道

新義州高普の禍根を絶つ

この際徹底的に不良分子を一掃

新義州公立高等普通學校の社會運動事件についてはその後新義州署で關係者の取調べを進めてゐたが更に二三日前に數名の生徒を檢擧した、從來同校においで數次にわたつて行はれた同盟休校問題その他思想問題について當局はあまり寬大に見過ぎてゐたとの風評もあつた折柄今回の檢擧は最も峻烈を極めこの際徹底的檢擧を行つて永らく同校のなやみの種となつてゐた禍根をすつかり絶つ方針であると(新義州)

水産總代會議員改選

平安北道水産會總代會議員は任期滿了となつたので廿五日改選を行つたが、その結果第一區から池田恕一、張世臣、金鎭錫の三氏、第二區朴衡瑞、第三區李秉殷、李時弘および第七條第二號による者の外上由之助、宇田鳴勝の諸氏が當選したが會長吉田雅一氏は廿七日より廿九日まで山口縣における西部日本水産大會に出席のため改選後直に同地に出張した(新義州)

義州金組評議員會

義州金融組合は廿五日午後二時より事務所內において評議員會を開き左記事項を決議した(義州)

一、組合員の新加入者諾否及信用程度決定の件

二、職員及職員給與改正の件

三、理事特別給與金打切支給の件

四、理事上半期賞與金支給の件

五、郡の提出に關する件

財務局長視察

草間財務局長は廿七日五龍背より安東縣に下車し稅關側稅關視察の上十一時稅關に至り午後道廳その他を訪問し同夜スミレにおける谷知事の招宴に臨み十時十七分黑田次官と共に歸城した

雄基面議會

雄基面事務所においては二十六日午後一時より面協議會を開き左の事項を議した(雄基)

第一號 道路同案 雄基市街計畫並河川整理の件

第二號 雄基面豫算徵收規程改正の件

第三號 客舍拂下の件

第四號 排水願興出願の件

小野大尉京城へ

飛行機臨時演習中機體に故障を生じ不時着陸負傷せる一二九號機操縱者陸軍特務曹長翌廿四日夜羅南成鏡院に入院同乘者下志津飛行學校教官小野大尉は輸送その他に打撲傷を負ひしも頗る元氣にて故障原因を調査同機その他の整理を行ひ同夜合水に一泊廿四日合水發廿五日夕刻に羅南に到着以來診察をうけ養生中も廿六日を以て終了したので廿七日午後一時四分城津發列車にて京城に向つた

黃海道

朝鮮一の鯛の名所

釣の期節に入つた龍塘浦

龍塘浦に鯛が釣れだした、スズキ、コチ、ヒラメ、ニベなども盛んに釣れる、岸を離れること一町もない穩かな灣內で女、子供でもたやすくピチ〳〵した鮮魚を釣りあげる、龍塘浦は朝鮮の海岸長しといへども恐らくこの龍塘浦より他にはあるまい

◇山紫水明の風光と海濱の趣ある龍塘浦は鯛を釣つて團樂しめならずであつた

◇この釣りの名所龍塘浦の名を廣く世間に宣傳したのは何といつても今の遞信局長、前の本道の知事今村武志さんである

◇今村さんの釣りに熱心なことは實に歐心の物はなかつた、暇さえあれば部下を從えて龍塘浦通ひ客をひいては鯛の肉を味はせたものだこれが爲龍塘浦の鯛は實際以上に世間のものに知られたといふてもよい

◇ところが現知事の林桐潤さんも今村さんに劣らぬ釣りがすきだ日曜は勿論退廳後には降つても照つてもおかまいなしに龍塘浦かよひ、如何に龍塘浦の鯛釣りが愉快かがうかがはれる

◇廿七日海軍記念日には記者團をここに招待して終日遊び近く又平壤の有志を招待して大いに鯛の宣傳をするはずだとある

沙里院から

◇弛緩しきつた面政及敎育行政を徹底的に革新するには何といつても頼り骨ある議員を選出するが第一だとの意味から今回の面議員選擧に當りては一般に大なる注意を拂つたゞけに其結果は各ノ面ともかなりの詮議を示し先づ之れならば沙里院の將來も相當期待しうると云ふ事に輿論が一致した

◇果して此輿論が面後に於ける議員諸君の言動と符合するか否かは未知數であるとしても兎も角新面議員の智識階級者が多數占めた事に對しては聊か意を强ふするに足るものがある、で

◇議員さんの方はそれとし一方當局側は果して、どうだらう聞く所によると今回の選擧に當り特に自己擁護上の見地から、さかんに策動を試みてご用議員の製造に躍起であつたとの說が專らである選擧運動の間際に當り郡の池本氏が立候補せんとしたのも、實協會頭阿波弘司氏を擔ぎ上げたのも皆此郡一味の關策らしいとの評判ではないか

◇それが果して實だとすると其策動に乘つて、脆くも落選のうき目を見た阿波氏こそ實にいゝ面の皮だが吾人は阿波氏の人格に對して、どこ迄もそれは否認したい

◇若し又それが事實であつたとするとあまりに擔ぎあげた連中は阿波氏に對し如何なる方便を以て其罪を償ふであらうか或る策士の如きは阿波氏の落選に對し沙里院の恥辱だといつてゐるさうだが、それならば、なぜ徹底的に運動しなかつた、擔ぐだけ擔いで置いて、どたん場に背負投を喰はすやうな遣方は餘りに殘酷である

慶尚北道

雹害の對策

適宜の措置を講ずるやう被害地方へ通牒

慶尚北道では道內十二郡七十一ケ面の降雹被害に對する對策につき二十八日道會議室に各關係者集合協議の結果取り敢ず左の如き通牒を各郡へ發した

一、苗代に於いて著しく被害を受け、苗の倒伏、浮遊、埋沒或は摧碎され全滅的慘狀を呈するに至つてもこれを耕助し蒔直し等をなすことなく極力灌水として苗の活着或は發芽を促がしたるものは適宜手入れをなし專ら苗の復活の途を講ずること

二、苗の復活の見込なき圃あるものは豫め種籾を浸漬し置き數日間の經過を見て復活するもの少なく苗不足の虞あるときは追播或ひは苗代を設置せしむる等適宜指導すること

三、郡に於いて種籾を斡旋することが出來ない時は至急品種別數量、並に送附先きを報告すること

四、大頭は播種期が未だ著しく遲延して居ないので出來るだけ郡內の自給を計り其の配給上遺憾なきを期すること

五、畜一段作の收穫見込なきものは如何ともなし能はざるも田作物の豫收穫地に在りては粟、大豆、黍等雜穀播種に付き指導すること

六、陸地棉早蒔系普及計畫に基く各種階級の棉にして雹害又は旱害を蒙りたる場合は追播の勵行を期し既定計畫面積の保持と混作を認め速効性窒質肥料の返肥を獎勵すること

お蠶さん榮養不良

頭ばかり大きくなる

昨今大邱府附近の養蠶家が奇怪な蠶の病氣に頭を惱ましてゐるが大邱原蠶種製造所で調査した處によると右は飼方が惡いので病氣と云ふ程度ではなく一種の營養不良で俗に言ふ五日病とか六日病で頭ばかり大きくなり尻は小さくつて四五日で斃死する病氣であるこれは飼ふ人が最初氣をつけなかつた上に氣候も四月廿四五頃溫度が急降し又二十七八日頃には急に曝し桑に霧が入らず揚しゝ加へて五月に入るなり急に雨が多くその爲め堅く密閉した爲めである然して全部から見てこの病氣の被害は今後擴大したことはなく今後氣づかはれてゐるなは一番多く發生したのは府外東村附近である(大邱)

竹下大將慶州視察

岡田海軍代理として鎭海の日本海海戰記念塔除幕式に參列した竹下大將は慶州の古跡を視察すべく二十八日午後一時五十八分着列車で來邱直に鐵道ホテルの自動車で慶州に向ひ同日は慶州一泊二十九日佛國寺を視察し午後自動車で釜山に出同夜の連絡船で歸東(大邱)

音樂の夕盛會に終る

本社大邱支局主催の音樂の夕は二十八日午後八時から大邱公會堂で開催したが當夜は土地の篤志家、竹芳、佐藤、杵屋六翁、竹富など總出の後援もあることとて聽衆は午後六時頃から會場へつめかけ定刻までには九分の入りと見せた小西支局長の開會の挨拶がありプログラムに從つて尺八琴合奏の『鶴の巢籠』から始まり千葉みどり嬢と大白流の師匠合奏があり和洋藝の拍手に迎へられ豫定のプログラムを終り午後十二時盛會裡に終了した

知らぬ間に家を建てる

始末におへぬ細民

朝鮮人の細民は民有地、官有地といはず空地であればどこにでも家をたて、平氣でをりよく問題をおこすが大邱邊りでも現在南門町市場附近にはこうした家が二十數軒もあり南町某氏方裏手の空地にも十數戶あり府廳から再三立退きを命ずるがいつかな應じないので府としてもホト〳〵持てあまして居るがこの外には民有地にも數ケ所こうした家があるが彼等は材木をひろひあつめて一夜の中に建てゝ仕舞ふので仕末に困へず警察でも取締りに手がつけられずさりとて一旦たてた家を毀すことも人道上忍びない處でそのまゝにしておくと何日までも立退かないといふ具合で近くこうした空地を持つ人々は警察に陳情立ち退いて貰ふことにした(大邱)

新入兵

六月一日大邱步兵第八十聯隊に入營する新兵は第十一師團管下香川、愛媛、高知からの約百六十名である(大邱)

大工の喧嘩

二十八日午後二時頃大邱府南町大工職大阪佐吉方で同町佐官職河合清雄と同人妻シゲの三名が飲酒中些細なことから佐吉と清雄は喧嘩を始め佐吉は矢庭に臺所から出刃庖丁を持ち出し清雄夫婦に斬りつけたが兩人は背中と左腕に負傷しそのまゝ同家を逃げ出したが佐吉は更に兩人を追かけ東城町交番前で捕へられたが被害者は兩名共生命に別條ない(大邱)

咸鏡南道

匪賊潛入す

豐山の雜貨商を襲ふ

廿四日夕刻豐山郡熊耳面洞里旅人宿金炳鉉方に二名の朝鮮人來宿し宿泊には北靑郡厚昌面龍岩李東燮同郡工蓮李永國と記載したがこの兩人は晩食を終るや同家の家族一同を呼び出しかたく外出を禁じたのち自宅貰と稱する火器を十數發街頭で發射させ部落民をおそれさせて裏山に逃げ去つたのを見すまし附近の雜貨商某方を襲ひ外二軒に侵入しタオル、反物等十數點を奪ひ現金約百圓ばかりのものを强奪し悠々と立去つた、急報に接し所轄署では直に搜査隊を同地に派し嚴重犯人を搜查中であるがその手口からみて賊は匪賊不逞團の一味ではあるまいかとみられてゐる(咸興)

咸南雜俎

◇…咸南道では來る七月初旬道內一府十六郡守會議を開催の豫定

◇…咸興在鄕軍人分會では來る六月二日午前九時より咸興七十四聯隊射擊場にて聯合射擊大會を催す

◇…東部鮮並に國境沿海警備のため出動中の鎭海要港部所屬驅逐艦『栗』は艦長岡野少佐以下百十四名を乘せ六月二日午後一時西湖津へ入港、翌三日は一日碇泊の豫定

◇…咸興步兵七十四聯隊では二十九日除隊式を一日入隊式擧行(合計十七名)の招魂祭が今年復活擧行される、右は大正十三年來偕行社協會主催の招魂祭があるから同一窮屈のもの二度もやる必要はあるまいと云ふので中絶してゐたものであるが殉職者の靈をなぐさめ士氣を鼓舞する上にその必要を認め將校會を議決の上復活することになつた

◇六月十四日の農民デーには馬野知事以下各部長その他出場稻苗の模範的田植を行ふと御師匠さんは加藤木技師長影澤技師外農務關係技術員の統一

文川郡普林面金德里五六番地朴昌辰(一五)金氏(一七)及び同里朴元根(二八)の三名は去る十七日來罹病臥床中の處數日前何れも腸チブスと診定

京畿道

マテ貝問題協議

仁川港沖の舞衣島のマテ貝採取漁場の爭奪紛議については既報の如く廿八日午前十時より富川郡廳において金東覺郡守、曾根仁川署長等主任、三島水産會理事が善後策を考究の結果金東覺郡守は同日午後現地に出張、狀況報告をなすと共に道の根本方針確立につき協議する所があつたが金東覺郡守、三島水產會理事および仁川署員は廿九日更に舞衣島の漁場に出張し解決に努むる所があつた(仁川)

火夫の喧嘩

仁川港ドック繫留中の汽船神天丸火夫長鹿本三吉(三七)同四等火夫金崎松男(三〇)同船夫中村市藏(三七)は二十七日仁川上陸支那料理店にて飲酒泥醉し敷島遊廓に遊び金錢上のことから喧嘩をはじめたが中村は船に逃げ歸り炊事場からパンドナイフを持ち出し兩人の歸船するを待ちうけ右短刀をひらめかして殺傷せんとしたが血の雨を降らさんとしたが船員が現場に於けて取り鎭めた(仁川)

全南雜俎

全羅南道

◇松汀里の湖は今が釣盛り去る二十六日の日曜日の如きは岩淵農場を初め田副、本田、東部では湖畔農園の招待客は木浦店の連及び日松汀里で開催の俳句會の連中を筆頭に約七百餘名の地方客で賑つたが其後も日々四五百名の客を迎へて居るが本年は引續きの晴天で風味頗る良好である各農場共入場料二十錢とし土産物は百匁十三錢

◇本府に於ける知事會議後道勢部長會議の後をうけて全羅南道に行はれるは六月十八日より三日間郡長會議▲六月二十四日より三日間署長會議▲同二十七日より三日間郡守會議▲七月一日より九日間校長會議

◇全南學務課では修養團事務理事曾根朝起氏の來光を機とし二十八日午後一時半より商品陳列館樓上に於て學校生徒に同三時より一般官民に對し國民精神作興に關する講演會を開催した

◇全羅南道警察部では六月二十三日午前八時より全南武道大會を開催すべく目下準備中であるが當日は東京に於ける御前試合にて優勝した剣道持田範士も特に臨席する筈である

◇光州郵便局では市內の發展に伴ひ電話の通話數が激增するので市外線の交換區三區を三區に增し市外線の六區を八區に增し交換手を增員の筈である

地方人事

▲杉谷茂氏(土木局慶北出張所長)淳行中の處十七日夜の連絡船にて歸來

▲畑俊六少將(參謀本部第四部長)二十八日朝來釜要港部觀察の上同夜九時列車にて北行

▲岩橋一郎氏(釜山府協議會員)二十八日朝內地より歸來

▲黒田大藏次官 三十一日大邱着の豫定

▲松井茂博士 二十七日大邱へ

▲仙波第四十旅團長 大田第三大隊第二期檢閱の爲め二十八日大田へ二十九日歸任

▲重藤三治氏(同副官)同上

▲百竹海軍々令部參謀少將 廿九日仁川ドックへ、月尾島其他を視察

▲森永平南中和警察署長 廿八日平壤發赴任

▲及川警部補(新任安州署勤務)廿八日平壤發赴任

▲杉浦新任平南平原署長 廿五日平壤發赴任

▲三浦警部(新任鎭南浦署勤務)廿九日平壤發赴任

▲佐藤警部補(新任安州署勤務)廿九日平壤發赴任

▲內藤碇介氏(元釜木公司理事長)廿八日安東發家族同伴東京の本邸に向け出發

▲相澤毅氏(慶南水産課長)西部日本水產大會出席のため廿六日內地へ

▲中部錢太郎氏(慶南道評議員)二十六日夕釜方面へ

家庭 整容美粧講座

國産優良クリームの科學的研究

皮膚の日焼け豫防に關する實驗的研究

醫學博士　三内建治

第一、クリームの紫外線吸收の比較研究

皮膚の所謂日焼けが日光中の紫外光線に依つて生ずることは、既に普く學界において承認せられてゐる事實である。果して然らば、その日焼けを豫防する所謂日ヤケ止めクリームは、この紫外光線を吸收乃至遮斷する性質を有することが必要にして缺くべからざる條件であらねばならぬ。坊間に販賣せらるゝ所謂日ヤケ止めクリームなるものが果して如上の條件を完全に具備してゐるであらうか。

余は最近約三十種の内外産クリームの一定の厚さにおける紫外光線吸收遮斷度をスペクトル寫眞撮影の方法をもつて比較研究した結果、外國産の所謂日ヤケ止めを標榜するクリーム類のうちで前記の條件を全然缺除し、從つて日ヤケ止めこしての効果の殆んごないものが案外多數にあることを發見したのである。これに反して國産優良クラブ美身クリームは紫外光線の吸收度が頗る多大であることを認め得た。

あらゆる方面の科學が進歩しつゝある現代の本邦において、此くの如き成績を見るのは決して偶然ではないのであつて、國産奬勵輸入防止運動の朝野にかまびすしい今日、眞に國家のため慶賀に堪へない次第こいはねばならぬ（第一報抄）

第二、クラブ美身クリーム クラブつぼみを以てせる皮膚日焼け豫防の實驗

余は第一報（前記）に於てクラブ美身クリームが優秀なる皮膚日焼け防止の適品たるこ

第一表

供試品皿に塗布の方法		實驗後の皮膚の狀態
クラブ美身クリーム	厚化粧	變化（日焼け）なし
	淡化粧	變化（日焼け）なし
	濃化粧（クラブ粉白粉併用）	變化（日焼け）なし
	淡化粧（粉白粉併用）	變化（日焼け）なし
クラブつぼみ	濃化粧（クラブ粉白粉併用）	變化（日焼け）なし
	淡化粧（粉白粉併用）	變化（日焼け）なし
對照	これら供試品を塗布せざる部分の皮膚は（變化）日焼け著しきを認む	

こを理論的に立證し之を報告せり。仍て余は更に進んでクリームが實際皮膚に應用せられたる場合における日焼け防止の效果を次の研究を重ねて確認し得たるを以て茲にこれを述べんこす。

一、人工太陽燈照射に依る實驗

千九百十三年、バッハ及びナーゲルシュミット兩氏は特殊の裝置によつて、熱線少くしかも紫外線に豐富なる水銀燈を應用し之を人工太陽燈こ稱せり。

今余は十數名の男女につきその前膊（腕）屈側の皮膚面に約一平方糎の廣さに供試クリームを塗布し、次いで上記の人工太陽燈を以て、一定條件の下に强大なる紫外線を照射し爾後引續き數週日に亘り該皮膚面に起る變化を詳細に觀察したり。而して其成績は第一表の如し。

尚同樣の實驗をクラブつぼみ及びクラブ白粉を應用したる場合にも試みて等しく效果あることを認めたるを以て併せて本表に記せり。

二、海水浴にて日光直射に依る實驗

盛夏八月中旬快晴の日の正午より午後五時の間における海水浴場にて十七歳乃至二十三歳の女子數名に就き、その左背上部皮膚に一定の廣さにクラブ美身クリーム或はクラブつぼみを塗布したる後、一定條件の下に或は海水浴をなさしめ或は舟の上にて背面を日光に直射せしめつゝ休憩せしめたり。而して爾後引續き數週日に亘り該皮膚面の狀態を觀察したるに、その何等塗布せざる部分の背は一定時日の後個人によりて多少の差はありこ雖も何れも灼熱疼痛表皮の剝落あり。皮膚面には弱又は强度の變化（日焼け）を呈したり。

然るにクリーム類を塗布せる部分の背においては變化なく、即ちよく日焼けを防止し得たり。

今實驗一二を表示せば第二表の如し。

第二表

供試品皿に塗布の方法	實驗後の皮膚の狀態
クラブ美身クリームを濃化粧程度に塗布せる部分	變化（日焼け）なし
クラブつぼみを濃化粧程度に塗布せる部分	變化（日焼け）なし
對照	クリーム又はつぼみ等を塗布せざる部分の背の皮膚は變化著しく即ち弱又は强度に日焼けせり

×　×　×

以上の實驗成績に據りて之を觀るにクラブ美身クリーム又はクラブつぼみ、クラブ白粉は濃淡何れの程度の化粧方式に使用するも盛夏の太陽直射光線は勿論またよく彼の人工太陽燈の如き强大なる紫外光線に對してもよく皮膚の日焼けを豫防することを知り得べし。

之を要するにクラブ美身クリーム、クラブつぼみ、クラブ白粉等は理論的にも、はたまた實際に於ても皮膚の日焼けを豫防する能あり。（第二報抄）

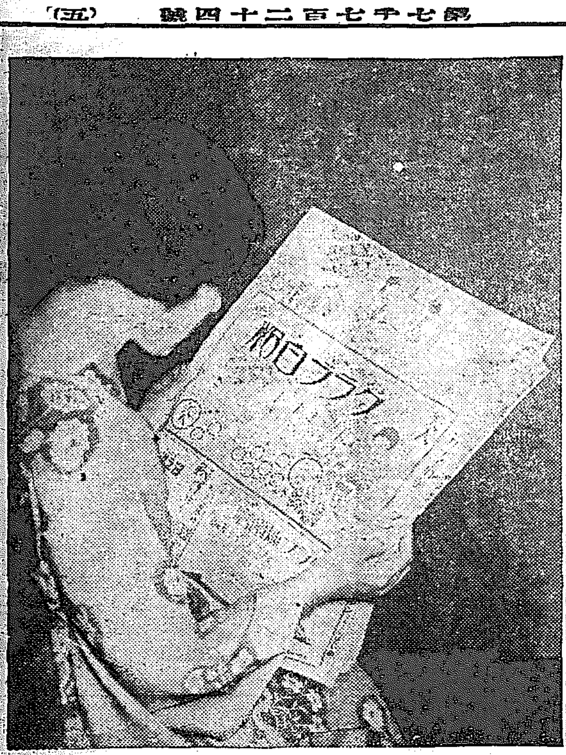

上品で美しいお化粧の仕方

上品な厚化粧の仕方

先づ第一に顏のアレないカテイ石鹸又はクラブ石鹸で汚れをこり、更にクラブ洗粉でお顏から首筋をよく洗つて其上へクラブ美身クリームを塗り肌地を整へ、お襟にはクラブつぼみ又はクラブ美の素をごく薄く引き、クラブ固煉白粉をクラブ化粧水にてうすめ板刷毛でお顏には襟よりも薄い目に塗り、牡丹刷毛でよく延ばしてガーゼにて水分をこります。次にクラブ頰紅を薄く刷いてホンノリ櫻色の健康色を出します。お仕上げにクラブ粉白粉をポットにつけてお顏こお襟に刷き、其上を輕く打つてから水刷毛を用ひます。尚眉にはクラブ眉墨で輕くお描きになり、唇には薄くクラブ口紅をお付けになりますこ上品で奥床しい厚化粧が出來上ります。

清新な薄化粧の仕方

カテイ石鹸又はクラブ石鹸をお使ひになり、次にクラブ洗粉でお洗ひになつてから皮膚を保護し白粉のツキをよくする爲にクラブ化粧水又はクラブ美身クリームをおつけになり、クラブ水白粉をお顏から襟へ板刷毛で塗り、襟には今一度重ねてお塗りになつてお顏こお襟を牡丹刷毛で延ばし、クラブ刷白粉をお刷きになり、クラブほゝ紅をさし水刷毛を十分に使ひますこ清新な薄化粧が出來上ります。

美しい心と麗しい化粧

美しい顏こ姿は女性の持つ最高のもので、美神が與へた婦人禮讃の唯一の自然詩であり、華であります。心さへ清ければ外形は見惡くこもよいこいふ時代は既に過ぎ去りました。

文化の進展した今日では、眞の美しさは正しい心こ清く麗しい容姿こ相俟つて初めて純眞の美を發揮するものでありますから、お化粧するこ云ふことは單にお洒落をするこ云ふことではなく、眞に保健衛生こ美こ快感こ禮節こを保持助長する爲の身嗜みこして、清く正しく生きて行く上に最も必要な美的修養であります。

クラブ化粧品を用ひての化粧、即ちクラブ式化粧法は實に精神美、健康美、化粧美の三つが融合一致して、人々の天賦の美を發揮する最良のもので、現今最も進歩したお化粧法こして御婦人の間に最も歡迎されて居るので御座います。

お額を美しく見せるお化粧

お化粧を尚一層美しくする爲めには、額の廣いお方はクラブ水色刷白粉を打ち、頰のこけたお方はクラブ肉色粉白粉を打つて水刷毛しまして柔か味を添へ、また其反對に顎の骨の高いお方はクラブ肉色刷白粉を打ち、夫れ夫れの缺點の目立たぬやうにしてから最後にクラブ刷白粉かクラブ粉白粉をその上に刷きますこ誠に温和な粧ひこなります。

五分間早化粧の仕方

先づ脫脂綿にクラブ乳液を濕してお顏こお襟の汚れを拭きこり、クラブ化粧水を塗つて其上へクラブ刷白粉か、クラブ粉白粉をポットで刷付けてならしガーゼで押へて水氣をこります。次にクラブ美身クリームを掌に延ばし襟全體に塗つてクラブ煉白粉を薄く溶いて板刷毛で塗ります。此時顎の下へは幾分淺い目に塗り其上を牡丹刷毛でならし水刷毛してガーゼで押へ最後にクラブ口紅を薄くつけて仕上げをしますこ高尚で美しいお化粧が僅か五分間で出來上るのであります。

二分間早化粧の仕方

極く簡單なこの二分間早化粧は忙しい生活をなさるお方には最も適當で、最初脫脂綿にクラブ乳液を含ませ、頸こお顏こをよく拭ひ脂垢をこります。次にクラブ化粧水をつけガーゼで水分をこり、クラブ白粉錠かクラブ粉白粉をポットでお顏から襟にかけて刷き付けますこ上品なお化粧が出來上ります。ホンの二分間の時を割いて、この早化粧を御實行になればいつもさつぱりこした御心持で居られます。尚クラブ頰紅を薄くお用ひになれば生々こした健康色を添へ一段こお化粧を引立たせます。

手を美しくするには

手の美しいのはその人の嗜みが見ねて誠に床しいもので御座います。いつも手をカテイ石鹸又はクラブ石鹸若しくはクラブ洗粉でお洗ひになり濕氣をよく拭き取つてクラブ化粧水かクラブ乳液又は皮膚の美を養ふカテイフードを忘れずにおつけになれば、何時も瑞々しい柔か味を保つことが出來ます。お寒い頃にはクラブ美身クリームかクラブ美身ゼリーをお擦り込みになつて置けば凍傷や皹、胼胝を豫防いたします。そしてクラブ水白粉で御化粧致します。お暑い時節に汗が多くてお惱みになるお方は汗押へのクラブ天瓜粉かクラブタルカンをすり込んでお置きになるのが一番で御座います。

白粉下の用ひ方

すべてクラブ美身クリーム又はクラブつぼみ、クラブ美の素等を白粉下こして御使用になる時には

一、先づ指先で適量を掌に取り

二、兩手でよく揉み合はせて充分に掌へ均らした上

三、兩手で襟から額を撫で廻し眼の周圍や小鼻耳の後などは指先で萬遍なく擦り込めば完全な白粉下が出來ます。

こうして置けば白粉のツキもノビもよくなつてお化粧くづれもせず、高尚で美しいお化粧が思ひのまゝに出來上るのであります。

御婦人の化粧問答

（問）私はごういふものですかお化粧崩れがして困りますが良い方法がありましたらお知らせ下さい。（高松市、松本和子）

（答）お化粧はごんなに叮嚀に出來て居ましても、火の側に居たりほてつたりするこ自然こ崩れを見せます。さうでなくこもこれから先は兎角崩れることがあります。殊に鼻や額は脂肪の爲に一段こ崩れの早いものですから、脂肪や汗が浮いて參りましたらクラブ紙白粉でソツこ押へて拭き取り若しムラがあればクラブ美身クリームを極く薄く塗り其の上へクラブ粉白粉を刷くか又はクラブコムパクトのパツフで輕く押へて白粉を加へて置くこ美しくなります。尚ほ外出遊ばす時には、クラブ紙白粉こ優美な鏡付金屬容器入りのクラブコムパクトをお持ちになればいつでもお化粧が綺麗に保たれます。

（問）私は顏の洗ひ方の下手なせいか、いつも顏や手が汚くて困ります。眞に美しく綺麗になる洗ひ方をお敎へ下さい。（吳市　服部百合子）

（答）お顏の洗ひ方には大概の方が餘り深く御注意をなさらぬやうですが、お化粧の基礎こもなるべきものですからいくらお化粧を念入りになさいましても洗顏法の惡い時には比較的効果が薄うございます。美容上から申しますこ每夜お寢みになる前にお顏を丁寧にお洗ひになる必要があります。こ申しますのは、終日お仕事やら外出やらの間にいろんな黴菌や塵埃が附着して居りますから、其儘でお寢みになりますこお顏は汚い斑點が出來たり又は皮膚病の原因になつたり致しますから、夜分の御洗顏の時まづお顏のアレないカテイ石鹸かクラブ石鹸で丁寧に汚れを落した後、生地の美を増すクラブ洗粉をドロドロに溶かして指頭でお顏へ擦込み二三度お湯を取換へて綺麗に洗ひ落します。そしてクラブ美身クリームをカテイフードに溶いて擦込みますこ皮膚は美しく滑らかになり自然のまゝの生き生きこした健康美を養ふ事が出來るのであります。翌朝の御洗顏はクラブ洗粉をお用ひになりやはりクラブ美身クリームを薄く引いてからお化粧をなさいますこ、白粉のツキもよくお化粧崩れもいたしません。

（問）カテイフードの用ひ方をお知らせ下さいませ。（東京市　大原麗子）

（答）カテイフードは皮膚の美を養ひ素顏の美を増しアレ日ヤケ止めにも有效であります。尚ほヒゲ剃り後の御使用にも適しクラブタルカン等撒べて粉製白粉のお化粧下こして床しい化粧美を與へます。

クラブ煉白粉クラブ固煉白粉のお化粧下にはクラブつぼみクラブ美の素クラブ化粧水クラブ美身クリーム等の御使用が一番適當であります。

（問）クラブの製品に香水があるさうですが、ごんな匂ひのものですか？そして名前は何こいふのですか。序に香水の使用法や貯藏法に就て心得ろべきことがありましたらお敎へ下さい。（京都府　河内すみれ）

（答）御婦人は固より男子方の身嗜みこしても必要な香水を昨夏から發賣して居ります。即ち「クラブキャラ香水」こ「クラブルブラン香水」こ申します。「キャラ香水」は昔から有名な「伽羅の香り」を現代の科學的製法に依つて傳へたもので誠に古典的な奥床しい匂のものであります。「ルブラン香水」は稍々甘い匂のもので極めて一般的嗜好に適つたものであります。猶香水はハンカチーフ其他のものに付ける時直接瓶の口を夫等のものへ付けて移さず、瓶の口を指先で狹めながら振りかけるやうにした方がよいのであります。斯うすれば萬遍なく撒布されますし、またシミなごの心配もないのであります。貯藏法こしては成るべく冷涼の暗いところへ置く方がよいのであります。

（問）家庭で出來る美顏術の方法をお敎へ下さい。（廣島市　佐々木陸子）

（答）日常指先で顏面のマツサージを行ひますれば、血液の循環をよくし、貧しい肉を豐にし汗や脂肪の分泌を適度にし、氣孔の中の汚れを除きますから皮膚は自然に健康になり、光澤を増し、皺や諸種の皮膚病を豫防することになります。マツサージをなさる時には、先づカテイ石鹸で皮膚を清淨にしてから更にクラブ洗粉でお洗ひになり、少し熱い位のお湯の中にクラブ洗面香水を四五滴加へたのにタオルを浸し、柔かく絞りましてそれを一二分間お顏に押しあてゝ氣孔を充分に開かせ、クラブ美身クリームを塗つてカツプをかけ、次にクラブマツセークリームを掌にこりクラブマツサー溶液を加へて指先で煉りますこ乳狀になります。それを顏一面に塗りマツサージをするので御座いますが、餘り力を入れ過ぎないやうに指頭を輕快に働かせて顏は鼻を中心こして上方或は外方へこ靜かに撫でて摩擦なさるのです。鼻の兩側は特に脂肪が多く御座いますから念を入れて揉み上げるこよろしう御座います。斯うしてマツサージが終りましたなら、温かいタオルで能く拭ひ、軟化した皮膚を强壯にする爲にクラブ乳液を脫脂綿につけて夫でお顏をお拭ひになり、クラブ化粧水をお塗りになつてからお化粧を遊ばすのです。

最新最良の便利白粉
色白く美しくなるクラブビシン

このクラブビシンは、クラブ白粉本店で既製致しました最新最良の美身料で薄化粧用こして殊に申分がなく、生地の色を白く美しくする美粧作用こ皮膚を養ひ保護する衛生的効果を兼ねた最上の便利白粉でありまして、肌を滑らかにし高尚で優雅な美しさを與へアレ日ヤケ止めこしても亦頗る有効であります。御家庭での床しいお身嗜みにも、お急ぎの際の簡單な薄化粧にも、亦女學生方の通學時のアレ日ヤケ止めにも、申分のない清新な化粧美を與へる常備的白色美身料こして近來益々好評を博し實行愈々盛んであります。

（定價　金三十錢）

ソロン人種に就て

ストツプナー博士談

獨逸の學術研究家ワルター・ストツプナー博士がドレスデン博物館の依囑をうけ金剛山の勝景、濟州島の海女の生活、木浦及南鮮島嶼の風光、鐘路の記念塔其他各方面の朝鮮の風景、風俗を二千メートルの活動寫眞フキルムに撮るべく來鮮した。記者は入城滯在中の博士を旅館に訪へば博士は昨年と一昨年の二回に亙り觀察した支那興安嶺山脈の北方奧地にゐる特種なソロン人種に就て語る。（寫眞はストツプナー博士）

◇

ソロン人種は今からおよそ七八百年前にシベリヤからアムール山脈の方へ獸を追うて移住して來た民族で、ツングース人種に屬するもの、彼等は自らオローチエと稱してゐる。オローチエとは彼等の言葉で馴鹿の人種を意味する。現在彼等は馬を使つてゐるが、多分以前は馴鹿を飼つてゐたことが想像される。『彼等の祖先』『彼等が發生地の歷史』そうしたものを彼等にきくのは無理である。彼等はそれを傳へる文字や記錄物を持ち合さない、たゞ遠き昔の流るゝやうに彼等は水草を追うて遊動し昔にシベリヤの方から移動して來たことを、かすかに口傳へに知つてゐるだけである。」

◇

現在彼等のゐる土地は山地であるがさほど高いところでなく、その廣漠たる原野に二三の部落が散在して居る外は殆ど狩獵で生活してゐる。

住居はテント式な三角形の住居な所謂で、壁は樺皮、多くは獸皮でおほふ。興味あるは彼等の居住上の習慣である。一夫一婦の彼等の家族は草原の中に垣をめぐらして三戶の住宅を作る。與正面の宅は神の祭壇であると共に客との應接間に宛てられ、その前面左右に二戶、左の宅は家長、右は家族の住むことに定められてゐる。そして彼等はその住宅を中心に百キロメートルを範圍に狩くらし獲物が盡きると次ぎの區域へ百キロメートルづゝ移動するのである。男は狩獵に全力を盡くし、あとの仕事は女の役目、衣類の縫製、食事など總ての家事とは舉げて一切がつさい女の役目になつてゐる。衣類は獸の皮、常食は殆ど獸肉である。

◇

彼等の宗教はシヤーマン教であつて多くのシヤマーネー（巫女）があり彼等に不思議な預言をする。彼等が未來の禍福吉凶はみんなこのシヤマーネーに握られてゐる。そこでシヤマーネーは神の前に踊りをおどつて、さん〴〵に踊り疲れて昏倒すると神の意思がこの現はシヤマーネーの口をかりてつげられるものと彼等は絕對に信じてゐる。

◇

ソロン人種は何ほどの人口があるだらうか。或者は五千人ほどあるといひ、或者は八千人であると答へる。廣漠たる曠野に散在してゐる彼等の數を正確に知ることはできないが、兎に角數千人の人口であつて子供も多く生れるけれど死ぬのが多く次第に減る一方である。

この地方は元來支那の領土ではあるが、政府が中央に多事でこゝを顧みるひまもなく放任してあるに乘じ近來はよからぬ支那浮浪人が續々この地方に流れこんで來て勝手に獸を狩りつくし、この純朴にして無智なソロン人を壓迫し彼等の唯一の生活資料の獸物は漸次失はれてゆく。かうして漸次滅亡に近づきつゝある憐れな人種の末路を見るとき私は一抹の哀愁を禁じ得ないものがある。

國境徘徊（4）

句山下人

鴨綠江口に近く數個所の砂洲が現はれてある。洪水のある毎に併合し出現さへもする。多くは蘆草地であるがつとに水田に變化した部分もある。いまだ砂洲のまゝなるもある。何しろ江口に近い砂洲であるから肥沃なるとうけ合である。そこに蘆草が生へる、年々茂生する。やがて年額數萬圓の收入を舉げる。

つぎに之を水田にする、巨萬の金をかけ六石くらゐは施肥なしにとれる。三年も豐作が續けば四年目には凶作でも地面ごと流されてもいとひはせぬ。だから堤防は砂を積んだ脆いものにして置く、金をかくるがものはないといふのである。

×　×

砂洲は永久的存在ではない。もとより一面には堆積しつゝある。同時に他面において缺潰しつゝある。龍岩浦は今埋地であつて海岸ではない。記者を載せた春風丸はひつきやう川蒸氣に過ぎぬ、從つて吃水はあるかなきかだ。それにも拘らず龍岩浦に入るを得ない。一里ばかり下流について上陸せねばならなかつた。これは龍岩浦の前に砂洲が出來たからだ。もちろん一夜に出來たのではない、二十年もかかつた。それが近ごろ少しづゝ缺けつゝある。溜つれば缺くるは歳月のみならんやだ。吉田翁はこれの全く缺けて昔の姿にかへるのを待つて居る。

黄金の幻（36）

ワシントン・アーヴィング作　久間學譯

ウルハートは仰向けに寢てゐたナイトキャップを額まで引きさげ兩眼をつぶり、全體は死靈像のやうだつた。彼は終焉が迫つてゐるから、遺言は簡單にやつてもらひたいと、公證人に賴んだ。公證人は、鵞ペンをつくろひ、用紙をひろげ、畏く支度をした

『余は余の少なき———を』とウルハートは、微にいつた、『左記の者に讓與す』『何を?』——全部を?』と公證人は叫んだ。

ウルハートは、半眼を開いて、公證人を見上げた。

『左樣——全部を』と彼はいつた

『待つて下さい、市が本道路を通さうとしてる、あのキャベツと向日葵の植はつた素晴らしい土地全部をですつて?』

『その通り』とウルハートは、深い吐息でいつて、枕に頭を沈めた

『誰か知らないが相續人が出たら!』と小男の公證人は、くつくつ笑ひながらいつてわれ知らず手をもんだ。

『それはまたどういふわけで?』とウルハートは、再び眼を開いていつた。

『その人は街で一等金滿家の一人になるでせうから』とチビ公のロールバツタは、叫んだ。

瀕死のウルハートは、生死の關から一歩踏みさがつたかと見えた。彼の兩眼は再び輝いた。彼は寢床の上に身を起こして、赤毛糸のナイトキャップを推しあげ、まじまじと公證人を見詰めた。

『冗談だらう!』と彼は熱烈にいつた。

『ほんたうですとも!』とこちらは答へた。

『なぜつて、あの醜い畑と、あの廣大な牧場に道路が敷設されて住心地よい住宅區に地割されたあかつきには——どうでせう、その所有者は地主さんにだつて頭を下げなくていゝのですよ!』

『ほんたうだね?』とウルハートは、寢床から殆ど片足を突き出して、叫んだ、『いや、ぢやあ遺言は見合せておかう!』

一同の驚いたことには、臨終の人は、事實蘇生した。眼窩のくぼみに、あるかなきかの光りを放つてゐた生命の火花は、小男の公證人が彼の魂に注いだ喜びの油から豐かな燃料を得て、再び焔となつて燃え上つた。

『街』　京城　河野　松島

街げ展ゝ陽になつて
夕陽の光に浮びあがつた
蒼空を切りわつた
立方體のいくつもの建物は
廻紋の陰を作つて
浮びあがつてゐる
街のゆがんだ横顏は
いつになく美的な光に包まれてゐる。
1929年の私の知つた最高の
街のよそほひであつた

謠短詩（把不居）

けふ消えた庭木蔭ずれの夕風むね　岡田　々聞
花桐ぬれて此の町ふりし屋根低な　多田　宵士
ひる堺ぞひみちこら行くにちるあかしあ　內田　游々
石段雨にぬれたおまいり女　中津　苺邸
アカシア一本花匂る無蓋芝笛　乾　明
胃藥灯影君が早や夜學帽子　早川　草皿
崖草すべりすべりてはたけ豆花　岩淵山よ水

瑞興句會（蒼波報）

句の前眠るもあり藤花盛　遊月
若葉より若色の窓や風のある　鴎平
畑打の鵬へば眠き若葉影　德女
若葉影山に蹊と鳥の囀いて　川原城
扉糸の樹にゆれて居り花盛　幾尚
若葉風ひかく〵光る避雷針　霄仙
峠の千子が一日菖摘んで　英波

延安句會（研雨報）

耕せるやもめなり鳧夕雲雀　森象
春眠や湯見はるかす温泉の宿　吐思
去年蒲を櫻一ひら咲きに鬼　羽入
春眠や樹影の動く絲障子　竹花
盛るゝ見に春眠の覺めに鳧　紅川
春眠や友の話もそゝろ聞く　室子
花冷をそびらに蜂の這ふ居たり　研雨
桿宗花見の衣を圖しけり　桃紅城

伊香保遊記（1）

東京　山田生

遠遠から

久しく惱んでゐた齲齒を、きのふ京城の齒科醫學で拔いて貰つた」

まだ麻醉の香りが、どこかに殘つてゐるが、それでも痛みはスツカリとれて、何となく氣が安まつた。

こんな時には、何もしたくない。陰の若葉にそゝぐ小雨を見てゐると、突然遊びが來た。

『今日、午の十二時三十分上野驛中等待合室集合、萬國行（それから伊香保一泊）。——みやま會幹事の旨。時間が遲れても、是非々々御來會あれ。一汽車遲れても、高崎で上毛線へ聞けば行程は分ります。大概遲延もある由。遲れても參加あれ——白石幾三」とある。

『みやま會』とは上州の三山會、即ち赤城、榛名、妙義の會といふ意味で、田山花袋、松村葉雪、その他文人、新聞記者などを集めてつくつたものだ。しかも、幹事は十年前、この會がはじめて出來た時の常任幹事であつた。」

一種の懷しみを覺えて、遊意しきりに動いてゐた時、更に日本新聞部の清水暉吉君からも來信あり、『同行者は遊佐顧士（?）、生方敏郎、白石實三、大木惇三、宮下丑太郎、（講談社幹部）氏等、少數で面倒がないから、是非お出かけ下さい』とある。

幸に、出かける前に決心した。幸に、雨も小やみになつた。しかし、時間を見ると、十一時半だ。中野から上野へ廻つては遲くなるので新宿に出て、赤羽驛で乘合せるのが一番だと考へた。

故郷へ故郷へ

丁度、土曜日であり、グロスター公殿下を迎へた市內は、旺盛な旗を賑しさうに揭げて、お祭りのやうににぎやかであつた。

こんな日に、東京を離れて行くのも、面白いなと思つた。『古い馴染みに會へるか知らん』と考へながら新宿驛で切符を買つた。赤羽まで電車で行き、そこで汽車を待つた。

程なく着いた列車の窓をのぞいて行くと後部の二等室に、いはゆる『みやま會』の連中がゐた。

『あゝよく間に合ひましたね』と、首をさし出したのは、わが白石實三君であつた。

『これは暫く……』

ニコ〴〵してゐるのはまん丸とふとつた松美佐雄氏。大木、宮下氏などもズラリと並んでゐた。筆者は倉皇として車中の人となつた。

『隨分、突然でしたね』

とはじめて恨みがましくいつた。

『いや突然にきまつたので、みんな遠慮で通知したんです。フイと思ひ出してフイと行くところに妙味があるぢやありませんか……然し山田君は東京にゐるか、どうかと思つて、あらかじめお話する事を遠慮したんです。』

といはれて見ると、平素旅行勝ちで東京に居た時はこつちにあるのだから、何とも怨辭に堪へない次第であつた。そこで『遊佐顧士（?）や生方さんはどうしました。』と訊ねると、

『この連中は一汽車遲れて來ます』

との事であつた。

暫くは新緑が續いた。舊友の話や忘れた話題が話題にのぼる頃に誰やらが買ひ込んだビールやサンドウヰッチが、めい〳〵の手に渡つていくのであつた。汽車は、だん〳〵故郷へ、故鄉へと近づいて行く。

京日俳壇【三月集】（九）　白田亞浪選

天霞む一筋道に日もなうて　新義州　森島　亘有
窓下の土は乾はかず芽め柳　同
雲開けてかげろひ見ゆれ春の雪　哈爾濱　山崎　星窗
佗しさに蝌蚪を掬ひ見し　同
街のポプラ風の埃に芽吹きつつ　京城　松澤　京二
雉子ほろゝ山の若葉の匂ふ照り　同
椿咲く日向の人の動かざり　京城　梅村卓治郎
口笛になきし月白は標にて　同
戀猫のまた現はれし月の塀　長興　中原　草眠
大卵のまた掛りたる浦日和　同
門や松の影さする殿の壁　京城　栗原　星羽
春泥や埃るばかりに飛ぶ小虫　同

京日詩壇（四月集）　佐藤清選

9・午後二時の鐘

路通　京城　露森　清

白色沈澱の生じた
死魚の瞳が
ぐん〴〵と痩せてゆく
午後の太陽
時の輪廻圈が
世紀の苦痛を打つて
WINCHが人類の心臟を
まきこんでゆく
悪鳴と咀呪で都を壓してゆく
寄せき文化の電草レール
すべては
貧血思治のプロフイルの桜に
力なく黄ばんでいく

募るもの

短歌『雜詠』　榮舟先生選
川柳『同』　劍花坊先生選
俳句『同』　亞浪先生選
詩、童謠、民謠　佐藤清先生選

詩、童謠及民謠を除いて一人五句又は五首以內、用紙は原稿紙封皮には種別を明記の事

締切　五月三十一日

會報　編輯局選

世界的放射光線新發見靈藥

▲萬病ニ最理想藥
▲効力絶大
▲一日使用ガ遲レバ一生ノ御損害デアル

萬病通治藥　**ラヂオカルク**

胃腸藥　軟膏　浴用劑　痔の藥　婦人藥　粉末劑

製造元大阪市　大日本放射製藥株式會社
京城出張所　朝鮮一手發賣元
京城長谷川町八〇番地　和光藥舖
電話本局二五六四　振替京城四四九五

各藥店にあり若し品切の節は直ちに和光藥舖に御申込み下され度候

天下の二品

清々しい夏足袋の御用意は?
洗ひの利く福助の御用意は?

絹寒冷紗裏の
福助夏足袋

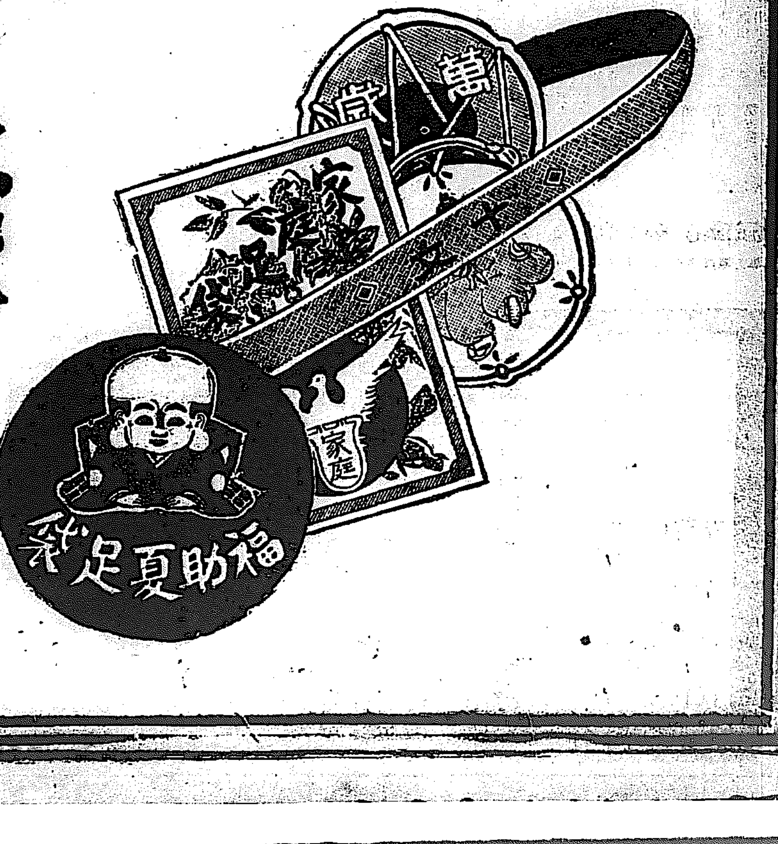

芳香化粧用　第二十番
◎ミツワ煉石鹼
赤函入　正價　一箇　金二十錢

理想的の
化粧
石鹼
です。

世界的優秀
◎ミツワ石鹼
大量生產の副產物で、値段がお廉く、しかも、お使ひ心地が、宜しいので賣行盛んに御好評を戴いております。

お願ひ
此の『赤函入二十番』ミツワ煉石鹼と別に從來の『黃函入』ミツワ石鹼も益々品質の向上を見ました。共に御愛用を願ひます

◎ミツワ石鹼本舖　東京　丸見屋商店

庭球界の新人【2】

三年連勝した銀行團の覇者
中央豫選を目指す
商銀の新陣容

商銀庭球部は今年の銀行リーグ戰で殖銀に惜敗し、三度覇を唱へようとしてその夢破れたが、思はぬ不覺を取つたゝめ、この雪辱を本社の全鮮庭球選手權大會でそゝがんと、それを目標に旭町のコートで猛練習をはじめた。

◇

商銀庭球の歴史は古い、早大選手岡部、森の兩君が商銀にあつて全鮮の庭球界を風靡したのはすでに一昔となつた、ついで昭和二年に今の主將金弼應君が名前衛張澤冠君と共に商銀二度目の黄金時代を現出し、銀行庭球リーグ戰がはじまるや一昨年、昨年と二回續けて連勝して今年は三度續けて棧冠を戴き、新記錄を作らうとしたのだ、三本の優勝旗と一つのトロフヰーは今でも和田頭取の部屋に燦として輝いてゐる

◇

和田頭取は、いつも庭球の話になるとこう主張してゐる、「銀行員の運動は經營と時間の關係からテニスが最も適當だ、野球は余り過激ではあるまいか」とだから庭球に對ずる理解は一層深く、旭町の私邸にコートを作り、夫人、令息等と共に行員に交つてテニスをやる、頭取がこの通りで、幹部連も庭球に對して深い理解を持つてゐるから、自然商銀の庭球部は他所の銀行會社に比べて熱狂がいちゞるしいのだ

◇

選球で鳴らした金弼應君が御大で張、西村、山口君等の剛將を並べてゐる所へ、今年から京城高商から伊野田君、鶴陽から張鐵相君、湖南で鳴らした木浦商業の大將宋破競、安鐵午の兩君をそのまゝ引拔き、仁商の坂東君、鶴陽商業の保住君等六名の新鋭を迎へて新陣容は全く成つた

◇

伊野田君は早大選手岡部君の教へを受け、打球などは岡部君そのまゝで、すでに完成した立派な技を持つてゐるとの定評があり、張君もかつて鶴陽の大將でその選手のある打球は恐るべき後衛だといはれてゐた人なので、これ等の加入で新人の活躍が大いに期待されてゐる

◇

いよ／＼新人も揃つたので、幹部連長、金監督、山口主將等は出場選手を選衡中だが少くとも九組を選手として送ることに内定した模樣で、庭球王國で知られてゐる商銀庭球部の參加は他に取つて非常な脅威とならう

僞の復興債券で三千圓を詐取す
全州の殖銀支店から
二名の犯人逃走す

【全州特電】二十七日午前十時頃日曜あけで混雜を極める頃を見はからひ全北全州郡全州面殖銀行支店において巧妙な手段を以て債券證を改竄した復興債券により現金三千圓を詐取した事件があつた——殖銀全州支店の窓口に紳のヲルマキに灰色の中折帽をかぶつた四十歳位の男と、鳥打帽に小倉服を纏つた十八九歳位の

親子 の態に裝ふて『自分は三奇面の李某であるが、私の復興債券が當籤して居るさうですから現金を渡して頂ひたい』とまことしやかに申出たので係員が取調べたところ、持參した二萬八千三百十四號は、昭和二年度發行の當籤番號なので係員の不審も抱かず該號現金三千圓を拂ひ出した、現金を受け取つた二名は倉皇として同支店を立ち出で、全北自動車商會から全北號一一五號のフォードを雇切り裡里に向ひ、大膽不敵にも、午後零時半再び

裡里 殖銀支店に至り同樣の手段を以て現金の拂出を乞ふたが、行員が不審を抱いて拂出を拒絶したので目的を遂せず、同支店を立ち出で姿を消した。一方全州支店では午後一時半頃に至つて改竄の復興債券であることを發見、大騒ぎとなり、この旨所轄全州署に通知すると共に各支店に通報しかたわら自動車に殖銀關係者數名に全州署西尾司法主任、外刑事二名を同乘させて犯人の跡を追ひ三禮方面に至り、探査の歩を進め、各方面に通知してこの

白晝 の大膽極る怪事件は、傍若無人の怪漢逮捕の大活動を開始した、なほ犯人はその手口によつて銀行の內情に通じたものか、銀行關係の者と連絡を取つて行はなければ到底單獨では行ひ得ない事件なので、所轄署では細心の注意を以つて探査の歩を進めて居る。

鳥致院でも同樣犯行
未遂に終る

前項全州、裡里の事件があつた同日(廿七日)鳥致院殖銀支店に二名の紳士人現れ、同樣の手段で復興債券の當籤番號金二千圓を騙取せんとして失敗に終り逃走した事件がありこれ等は何れも多數に分れて連累ある見込みなので鳥致院署では全州、裡里の各署と連絡をとり犯人嚴探中である

大田驛で捕ふ
他の一名は嚴探中
下車したところを

【大田電話】大田で捕へられた僞造復興債券拂出金三千圓の騙取犯人は、忠南大田郡懷德面九城里居內夏(四〇)とて廿八日午前二時湖南線列車で裡里より大田驛に着した所を、裡里署から手配により大田署の手に逮捕され、直に裡里署に護送し、目下裡里署で取調べ中であるが、眞犯人か否かまだ不明で、大田署では人相から、全州の犯人に酷似してゐる所から眞犯人と見込みをつけてゐるなほ全州署刑事名は目下大田に來り犯人探査中だが、廿九日午後四時までは既報內夏を捕へたほか一名の容疑者も見當らない

澄宮樣御全快
二ケ月ぶりに今日御歸京

【東京電報】去る三月十八日以來葉山御用邸に御靜養中の澄宮殿下には御病氣御全快あそばされ今二十八日田內御養育係高木侍醫を從へさせられ自動車にて午前十時五十分二ケ月ぶりに御歸京あらせられた

唐珠洞で紳士賭博
六名を檢擧

二十八日午後三時頃鍾路署の古谷刑事部長等が唐珠洞方面を巡邏中唐珠洞一五番地李年夏方において賭博開帳中を探知刑事五名と共に踏込み忠淸南道唐陽郡唐陽面邑內里一二〇番地中醫院醫師李昇玉(?)、(假名)市內樓下洞一三二李萬鍾(?)、淸進洞一七一尹弘燮(?)住所不定根羅閣(?)通洞五七高泰鎬(?)唐珠洞一五番地李聖翼(?)の六名逮捕したが外の四名は風をくつて何れにか逃走した、李昇玉は中樞院參議で外犯人も何れも紳士紳商と呼ばれ、賭金も八百余圓に上り近來稀な大賭博であつた

心音を放送
四日久保博士から
AK最初の試み

【東京電報】東京放送局では家庭講座として毎週一回生理學を放送してゐたが今回右講座擔任の醫大教授加藤元一博士が米國に赴いたので醫大助教授久保壽彌博士がその後を擔任することとなり、同博士は來月四日火曜日午後一時四十分より心臟の音を放送することとなつた。この放送には米國ウエスターン會社の電氣聽診器を使用するが、大體ステーションの聽診器と同樣の原理で心臟の鼓音を忠實にだすため非常な精微な構造を有するマイクロホンによつて心音が電氣の波に變化しこれを數倍に擴大するものであつて、當日の放送は聽人の心音とマラソン選手の心音、および職人を走らせた後の心臟音、子供と大人の心音、惡の心音特に惡の神經に刺戟を與へた後の心音で放送局最初の企てだけに期待を以て待たれてゐる

詐欺罪の忠臣
駄々をこねる
きのふの控訴公判で
一年半の懲役言渡

詐欺罪に問はれた忠臣—然も無罪でなければ死刑に處してくれと駄々を捏ねる忠淸南道公州郡新正面觀水里殷震鐵(?)にかゝる長つたらしい罪名、私文書僞造行使、詐欺事件公文書僞造原本不實記載の事件は廿九日午後一時半京城覆審法院伊藤裁判長山下、戸田兩陪席判事かかりにて開廷され第一審通り懲役一年六ヶ月の判決がいひ渡された

被告は事實審理の際辯論するに『此の罪を犯すに至つた動機は日韓合併以來明治大帝は常に朝鮮人を一視同仁に赤子として愛撫されたのに感激して李王と共に御尊敬申さないもので御二方の祠を建てて祭らんと思つたが何分其の資金がないので親族殷震東の名や印章をいつはつて被害者の土地を質入したもので臣民の如き意こんで此の行爲に要成すべきであると言ひ裁判官がその手段の誤つてゐるのを論し聞かしても罪になるべき筋合のものでないと言ひ張つてゐた

救助用には筏がよい
倫敦の國際會議で審議

【ロンドン廿七日發】目下開催中の海上における生命安全に關する國際會議において人命救助用筏に關して審議した結果、筏は或る場合において救命艇より速かに有効なる働きをなすといふ結論に到達し、將來、各船舶に對し一艘救命用具の外に船が沈沒した際使用すべき浮器用具を備へつけるやう各國政府に勸誘する事に意見の一致を見た、しかして、救命艇の代用に筏を使用する件につき目下考究中である

流れ込んで來る支那人の勞働群
春からすでに二萬人を算す
例年より五千人多い

雪解けの頃から夏にかけて、支那人勞働者は渡り鳥のやうに朝鮮へ入り込んで來る。これは毎年繰返しその人數も年々殖えて行くが、今年は例年に比べて非常に殖えた某所での調べによると、去る三月から今まで朝鮮に入りこんで來た支那勞働者の數は

約三萬人 を算し、昨年より約五千人位增してゐる、これは今年は支那山東省が張宗昌の敗戰に脅かされたので、住民が家族を連れて續々安全な朝鮮に這入りこんで來たためだが例年仁川、鎮南浦で上陸して平壤經由で安東方面や、仁川から北鮮を通つて間島に行くものもあり、約二萬人が朝鮮內に止まり野菜賣や石工となつて稼ぎ、翌年一月(舊曆の師走)頃になると正月を目當てに歸國するのだが、今年は

家族伴れ が多く、これ等は動亂の故鄉を捨て朝鮮や、間島に移住することになつたのが例年と違つた現象を呈してゐるこのため從來支那勞働者といへば獨身で[illegible]して安い賃銀で血と汗で稼せいだ金を本國に持つて歸るのが多かつたが、故國を捨て家族を引つれ間島や滿洲に移住するのが殖えて來たので、これ等の中には朝鮮での生活が經濟的困難を來すものが多く、支那領事館では目下その保護救濟に適當な方法を講究中である

樺太の山火事
死傷廿餘名を出す

【豐原電報】連日の日でりと烈風のため樺太名物の山火事頻發し現在島內を通じて二十余ケ所におよんでゐるが、內、過日來燃へさかつてゐた留多加郡西多加の火は益々部落に延燒し、住家十余戸を燒き住民六名を燒死せしめ十余名は火傷して元役場に收容されてゐる豐原郡一部は電話不通となり豐原町は周圍を山火に包まれて天地暗く暗い有様である

惠須取町小學校燒く
四十名死傷

【豐原電報】惠須取町の山火事は大泊に延燒となり二十八日朝に至り全町に危險迫り小學校は燒失し生徒四十名の死傷者を出すに至つた

三防の幽境

本社アルコー會主催で來る二日わらび狩りに行く三防の樂園幽峽の風景です。

妻と同寢中の人妻を刺殺
他三人を傷く

【平壤特電】黄海道海州郡西邊面交井里勞働者許星(三七)は廿八日午前四時頃平安南道大同郡龍岡面東北里崔昌韻(五四)方に潜伏中の自分の愛妻李順禮(二七)および、崔一家をみなごろしにせんと刃渡り五寸位の短刀を持つて崔方を襲ひ、李順禮と共に就寢中の崔の長男俊京妻李氏(二七)を一突きに殺し、順禮、昌韻、俊京を負傷せしめ、許星は東北里駐在所員に逮捕された、順禮は去る四月無斷家出し崔方に潜伏してゐたが許星はこれをかぎつけ歸宅を促したが應ぜぬためこの兇行を演じたものであると

營門を去る三百の若者
青訓出のものは皆成績がよい

國家の干城としての重い務めを立派に果し得た喜びに輝く退營者はいづれも三十一日營門に慣い別れをつげることとなり、龍山步兵第七十八聯隊の除隊式は廿九日午前九時から

營庭 において軍旗參迎、勅語奉讀、訓示の後各中隊長守備隊指揮官に證書授與、軍旗に對し分列、軍旗奉送の順に最も嚴肅に行はれたが、同聯隊の除隊兵は三百十余名で下士適任證授與者四十五名、善行證書授與者百八十名である。また步兵第七十九聯隊の除隊式は卅日午前八時半から營庭で行はれ、除隊兵

三百 十余名、下士適任證授與者三十五名、善行證書授與者百三十六名である。これら除隊兵の殆ど全部が青年訓練所出身者で、青年訓練が如何に規律訓練あり實行を敬ふ有爲な人物をつくるかを雄辯に物語つてゐる。また百名近くは朝鮮に踏止まつて憲兵、巡査、鐵道局從業員その他規律と責任を重んずる職業に入る模樣である。なほ除隊兵に入れ代る入隊兵は七十八聯隊に

五百 余名、七十九聯隊に三百七十余名で、いづれも六月二日朝龍山驛着、三日の入隊式によつて兵士となる喜びを待つはずである

張學良氏が學校創設
私財五百萬元を出す

【奉天電報】張學良氏は教育振興の目的を以てさきに遼寧省管內各縣に新民學校二十二校を創設すべく各縣知事に命じたが最近更に私財五百萬元(現大洋)を同校の創立資金として支出した

名人が讀む一代の俠骨
一日から公會堂で
神田伯山の講談

講談界の巨頭元祖神田伯山師が、はじめての巡業の途次來る六月一日から四日間連續で、例の有名な天下一品の「清水の次郎長傳」を讀むといふので、非常な期待をかけられてゐるが、伯山師は京城初のお目見得に新趣向から八丁嵐の柄ある次郎長を荒神山から讀み出し、四日間連續で讀みつゞけることになつており、師の趣味のある洗練されたノドは公會堂のすみかるすみまで通り、必ず聽者をして充分の滿足を與へるものといはれてゐる

◇

伯山師は明治元年東京で生れたきつ粋の江戸ッ子で、十二歳の時先代伯山の門に入り松山と號したが、幼少の時からの非凡な才能は先代伯山に見込まれ、二十歳頃からメキ／＼と賣出して二十三歳の時小伯山となり、三十二歳の時に伯山を襲名した

現在講談界の大御所で師が得意の讀み物とする次郎長傳は今でも次郎長の身內と深い交遊があり、次郎長のことには絶えず研究してゐるので、一度次郎長傳を讀むや、そのいふ所、眞に迫り、次郎長の風貌彷彿たるものがあり、次郎長の伯山か、伯山の次郎長かとさへいはれてゐる。」

伯山師を始め金川文樂、初田、於興、柴田南玉、柳屋金三(?)名つばめ)諸家岩てこ師呼の名人等を迎へることになつた京城公會堂では、當日は疊をしき、椅子席も設けて寄席氣分を味ふやう準備をすることになつてゐるが、これ又寄席黨を喜ばす非常な刺戟となり、今や大衆の間には伯山師の來城が宣傳されてゐる

お通りがかりにはぜひどうぞ…本町喫茶店金剛山

7—2 京電快勝
對遞信戰

京城實業野球聯盟リーグ戰京電對遞信第一回戰は廿九日午後四時卅分から京城球場にて京電軍先攻に開始、球審岩田、壘審吉富、小林

	一	二	三	四	五	六	七	八	九	計
先攻 京電	0	0	0	2	0	2	3	0	0	7
遞信	1	0	0	0	0	1	0	0	0	2

◇一回(京電)神の川捕飛、日置三振、久禮三飛▲(遞信)佐武三飛、淺野選球四球に出で、清水左飛、淺野よく二盜、平島二遊間ゴロタウンド安打となり、淺野二壘より一擧本壘に還り、横山三直、一點を先得する(京電〇遞信一)

◇二回(京電)長曾我部三直、中原三振に退き、將積三飛▲(遞信)戸崎二飛田中左中間ライナーを放つ、箸野續いて中堅前安打の一擊に進み、二木の遊擊ゴロで田中三壘に封殺され、淺野中飛と空し(兩軍〇)

◇三回(京電)西岡三振、前川投手足もとを拔き遊擊三壘頭上を拔く一擊に進んだが神の川一一の間三壘ゴロを放つてダブルプレーを喫し好機を逸す、▲(遞信)三者凡退(兩軍〇)

◇四回(京電)日置遊飛、久禮二一二の後左中へ快打三壘打を放つ長曾我部遊側安打となり、久禮生還一點を返し、中原の三壘將積三壘ハンブルを利して出でその間中原三進、西岡の遊擊ゴロを野手高投遊球に中原生還一點を增す、前川遊飛、▲(遞信)横山三振、戸崎三飛、田中選球よく四球をもらひ投手一壘へケンセイ低投遊球に二進したが箸野三振に取られる(京二遞〇)

◇五回(京電)藤瀨中飛、神の川捕邪飛、日置二飛▲(遞信)二木遊擊ハンブル快走に生き、佐武投手右を拔いて二進み、淺野のバントで進み、遞信軍の好機來る、清水一飛を打上げ二死、平島遊飛となり遂に好機を逸す(兩軍〇)

◇六回(京電)久禮四球長曾我部一壘側に絶好のバント安打で進み久禮一塁三壘による、無死京電軍の好機、中原三遊間一擊に拔く、久禮生還一點を加へ、將積投邪飛となり西岡バウンド投飾の間長曾我部生還し、前川三飛一點を收めて、三點をリードす▲(遞信)横山四球に進み(代走淺野)戸崎遊擊左を見事と拔いて出で、田中の遊擊ゴロで二壘に封殺せられ、一死、三一一の走者ある時久禮投手の暴投遊球に淺野生還箸野三振し二死となる、二木三振に取られ一點を返す(京電二遞信一)

◇七回(京電)藤瀨三遊間をぬいて出で、二盜神の川三壘右をぬく、强襲、日置三飛を調節の隙に快走し無死滿壘、久禮の中堅右に二壘打を放ち藤瀨神の川日置の三者生還となり、長曾我部左飛、中原[illegible]、西岡四球を得たが[illegible]三點を增す▲(遞信)佐武中飛[illegible]淺野二飛[illegible]

◇八回(京電)前川遊飛、藤瀨[illegible]飛、神の川第一球を左翼線沿ひの三壘打を放つたが日置の遊飛で點とならず▲(遞信)平島遊飛、横山二飛戸崎右飛(兩軍〇)

◇九回(京電)久禮[illegible]、長曾我部三飛、中原遊擊安打で出で將積三遊間を拔いて進む、西岡遊間二壘で封殺す▲(遞信)ラストイニングを迎へて總攻擊戰に入つたが田中左飛、箸野遊飛、二木四球に出でたが佐藤中飛となつて遂に七對二京電軍の快勝する處となる閉戰午後六時五十五分

	打數	得點	安打	盜壘	四死球	三振	犧打	失策
京電	40	7	11	1	5	3	2	2
遞信	31	2	5	1	1	5	5	4

京電　神の川(捕)、日置(左)、久禮(投)、長曾我部(二)、中原(二)、將積(三)、西岡(中)、前川(右)、藤瀨(遊)
遞信　佐武、淺野、清水、平島、横山、戸崎、田中、箸野、二木

備考　試合時間二時間十分、三壘打久禮、神の川二壘打久禮、併殺佐武—二木、暴投久禮

體育聯盟庭球戰

朝鮮專門學校體育聯盟第四回庭球大會は來る六月一、二日の兩日に亘り京城運動場に於て擧行組合せ左の如し

	Aコート	Bコート
第一回	法專—醫專	高商—高農
第二回	高商—法專	高工—醫專
第三回	高工—高農	高商—醫專
第四回	高商—高工	高農—法專
第五回	高農—醫專	高工—法專

淋病

淋病學に於て世界的に名高い羽太博士が、三十余年の研究と實驗との結果「淋病患者の新福音」と云ふ名著を發表されました。
本書を見れば、灼けつくやうに痛い急性淋病でも、醫者よ藥よと、どんなに治療しても治らぬ十年、二十年の慢性淋病でも、忽ち全治する驚くべき秘訣がハッキリわかります。
本書「淋病患者の福音」は、淋病撲滅デー記念として、一人に一冊限り全く無代で贈呈いたします。本書の無代贈呈は、淋病患者にとつて、まるで天から降つたやうな福音です。
▼タッタ一萬冊限りですから、躊躇せず、今日スグ「京城日報で見た「福音」無代送れ」とハガキで御申込み下さい
申込所 東京市神田區錦町 南海書院

自轉車タイヤー
タイヤー一組 金二圓八十錢
チューブ一組 金八十錢
(切見本進呈)
名古屋市千種町 大脇ゴム商會
THE OWAKI TYRE

新ボード新シボレ及ビック等各車練習〇通信教授有〇學則無代進呈
生徒公募認 エンパイヤ自動車學校
〇陸軍中將指內信水閣下指導 東京市外六郷町

年數御相談
恩給金融 親切第一 誠實一貫
●御利用御希望の方は年額及年齡等併記御照會を乞ふ●回答迅速利用者本位に
●秘密嚴守●恩給證書擔保●新規取引●利子手數料特別勉強
仁川宮町 九拾 森田耕

各種ヒヨコは代田人工孵化場
カタログ進呈
大邱府東雲町八四

廣告
拙者使用の實印遺失候に付昭和四年五月廿八日以後無効とす
京城本町二ノ四五 山田萬作

京城名產 三色羊羹
京城本町二丁目 本舖 永田亭 電本八六五番

京日案內
本欄活字十五字詰五行一回壹圓五拾錢匿名ハ一回每ニ貳拾錢增料金ハ前納ノ事

貸倉 京城驛前蓬萊町一丁目 三十坪貸四十圓 ツヅキ商會本店 電本四七三

お使 ひは市內二十錢均一 どんな御用でも直ぐに伺ひます 明治町公設市場前(神田組) 便利屋 電本一八六〇番

醫師 招聘 希望の方は本人御來談若くは履歷書御送附を乞ふ 京城府吉野町一丁目九一 木村醫院 電話本局七二五番

恩給 手數料其他低利 長期貸金

農場 讓る所在地忠北 交通至便なり 姓名在社

貸室 京城中心地最新設備 十二坪、八坪、六坪各種あり 長谷川町 京城ビルヂング

恩給 年金 長期低利立替 手數料は同業者へ取引同樣御相談 京城若草町

ラヂオ 大特價提供 朝日乾電池 GS蓄電池 京城府本町四丁目 大阪商會 電本一二二八 振京一六二八三

特別案內 ばい毒 りん病 專門 特に梅毒淋疾 京城本町警察署上ル前入 和田醫院 電本三〇六

故山地小松儀永々病氣の處養生不相叶遂に本日午前七時京城大學病院に於て死去致候間此段御通知申上候
追而葬儀は明三十日午後四時半自宅出棺大和町本願寺別院に於て告別式相營み申候
昭和四年五月二十九日
夫 山地誠士
親戚總代
友人總代

運命の浪【23】

遠藤柳雨作　多田穀三畫

鎌倉の海（三）

「えゝさうよ、どうかして？」

阿久澤は例のシガーのケイスから、シガーを一本引抜いて、マッチの火に吸ひつけながら、

「どうかしたぢやアない。草間榮江なら我輩の方に來て居るよ、實に美人だ、そしてとてもモダンだ―」

「アラ、ぢやア分りやこありやアしないや、私の方ぢやア其様なことを知らないから、大騷ぎして探して居るのよ」

それから八千代は先日の晩のこと、上野公園の一件を掻いつまんで話すと、阿久澤は笑ひだした。

「あゝいふ女を、いつまでも職の爲で置からといふのは無理だ、我輩の銀行にタイピストとして働いては居るが、いつとびだすか分つたもんぢやアない」

「榮江か」

「えゝ」

「さア、今のところはさうだがね、人間の心といふ奴は、絶えず流動して居るんだから、あすのことは今日はわからん」

「ぢやア、矢つぱりアノ子も辛いね。私あの子に注意してやるわよ」

「餘計なことをするぢやアない」

「ぢやア默つて居ますからねえ、二三年ダンサーとして働かして下さいねえ」

「本人がダンサーにならうといふのか」

「私がすゝめたらはるだらうと思ふわ」

「それは疑問だなア、恐らく駄目だらう、銀行にも永く居るかどうか問題だ」

「だからなほいゝのよ」

言ふ下から阿久澤は、タイピストを募集した一件から、それに應じて榮江がやつて來て、とても好成績で試驗をパスしたことを話して聞かせた。

「そう」

と八千代は少しあきれたていで

「あの子に大いに期待してゐたんだけれど、とうとう貴方のほうの籠に飛び込んでしまつたのねえ」

「飼が違ふからなア」

「タイピストなんぞ詰らないのにねえ、どうして其様な氣になつたんでせう」

「名ばかりの藝術家なんぞより、内容のあるビジネスマンの方が好いんだらう」

「名ばかり？」

と、八千代は一寸と氣色ばんで

「變なことをおつしやるのね」

「お氣にさわつたらお詫をするが、いまのダンサーや、オペラの女優なんぞと來たら、聰のいゝなにかだからなア、そんぢよそこらにもその内の一人があるだらう」

「アラ、ひどいわ……、アッ、分つた、あなた、タイピストだけのご用事でお出になつたんぢやアないでせう」

「然しそれはタイピストがいやで飛び出すのぢやアない、何かほかに大きな目的があるらしい」

「もうそんなことが分つたの…」

「我輩はとう〱看破して居る」

「なにを」

「さういはれると、まだ具體的に分らんで困つて居るが、大阪の方の銀行家の娘らしいといふぢやアないか」

「えゝ大概の家があるらしいの」

「草間榮江も假名だといふぢやアないか」

「えゝ、アノ女の過去は謎よ」

「そこにまた興味がある」

阿久澤は冷やかに一笑した。

「貴方は本當に戀惡性に富んだ方ねえ」

出版界

▼新時代（五月）創刊號▲一週年紀念特輯號、德富蘇峰先生國民退社より大每東日執筆まで（中川氏）その他（東京市外大久保町西大久保二三六其社特價五十錢）
▼堂島商報（七五號）大阪市北區堂島濱通一丁目大阪左内商店五錢
▼京鮮（五月）鮮文詩（朝鮮翻寄稿十五錢）
▼實業之世界（六月）日本實業の手術すべき點は何處か（高橋龜吉氏）新時代の人口問題法（三宅雄二郎氏）新支那の現状と排日問題の解決策（内田信也氏）その他の特別讀物をはじめ、『日露漁區問題を繞る驚くべき裏面の眞相を暴露す』『阪神國道バスに絡はる紛爭の内幕』などを收む（東京市芝區愛宕町三の二其社三十錢）
▼工業と社會（五號）西伯利亞を越て伯林へ（古内尚雄氏）その他（東京市外從橋町角筈九三東京工業會出版部非賣品）
▼臺灣人口動態統計（昭和二年）臺灣總督官房調査課非賣品
▼カトリックタイムス（二一五號）東京市麴町區下六番町三八公教青年會六錢
▼東洋（六月）近東及中東事情（川島信太郎氏）最近の臺灣事情に就て（川村竹治氏）朝鮮に就て（北村狂堂氏）江南安徽の秘鄕を訪ねて（後藤朝太郎氏）その他東京市麴町區内幸町一の三東洋協會五十錢
▼正業之日本（六月）生命保險號（東京市日本橋區通二の四其社四十錢）
▼實業時代（五月）改訂版、日露漁業の交涉難關、拓殖大臣をめぐりて、その他の特別讀物を收む（東京市日本橋區通二丁目四ノ八其社十錢）
▼土木建築工事畫報（五號）鐵筋コンクリート枕木の實用時代に入る、その他（東京市丸ノ内仲通り四號ノ七其社七十錢）
▼新進詩人（六月）正富汪洋、鈴木袈子、角田竹夫、今村ひろ子その他の諸氏執筆（東京市外代々幡町代々木富ヶ谷一四五五其社二十錢）
▼宵螢（六月）俳誌（京城南米倉町二〇五宵螢發行所三十一錢）
▼わしが國さ（一〇號）仙臺市東二番町仙臺鄕協會十錢
▼咸南評報（一六九號）咸鏡南道廳非賣品
▼國際聯盟資料（四五號）『軍縮準備委員會に於けるギブソン氏の說明』到着、本社調査部保存（國際聯盟事務局東京支局非賣品）

けふの新刊（廿七日）

（警務局圖書課調）

邦文の部　農報（第一〇號）平北農會▲會報　長野縣人會▲會報（第五七號）金泉商工會▲工事の友（第三號）水理土木研究會▲大陸之日本（五月號）大陸之日本人社▲仁取商報（第三四二號）仁友會▲朝鮮特報（第一一二九號）帝國興信所▲朝鮮要報（第一二六六號）商業興信所▲商報（第八號）釜山福田又商店▲名勝之寧邊　寧邊郡

諺文の部　아희생활（六月號）朝鮮聖公會▲敎會通信（三三號）安斗雄▲基督敎會報（一三八號）李希蓮▲主日學校申報（六月號）趙瑪連▲大成時報（第一二號）平南儒林聯合會▲押舶丁氏族譜　丁相鎬

（廿八日）

邦文の部　道報（第一二六號）平安南道▲學報（第二六號）京城帝國大學▲朝鮮財務（第五號）其協會▲協會報（第五號）全朝鮮自動車業協會▲衛生醫學（五月號）同藥局▲所報（第六三號）京城商業會議所▲京城商報（一一三〇號）京城興信所▲仁取商報（第三四三號）仁友會▲株式商報（第一四二三號）京城市場▲鮮滿菓子新報（第一〇〇號）其社▲金融組合登記・申請書式追錄　南雲幸吉

諺文の部　▲京鄕雜誌（第六六二號）其社▲金融組合（第七號）其協會▲鮮滿ゴム（第四六號）其社▲新報社▲牙宮話、漢城圖書會社▲朝鮮米株式收利秘傳、昭和財界研究所▲格式期米必勝要訣、同▲朝鮮商工案内、其社

讀者らん

▲五月廿四日午後六時卅分頃新町神宮參詣より第一鳥居の所にて金入黒ガマグチ内地商業銀行札貳圓及硬貨合せ金廿三五圓位と門司龍山間往復三等乘車券の賦り乘車券一枚入つて居るのを紛失致し困つて居ますから心當たりの方は御知らせ下さい（電本三七六六）▲京城電の試合にて鐵道は今までに屈辱を喫らしたのだ、どうか今からしまつて戰はれんことを願ひます神仙戰まで行つたのは今度がはじめてぢやつたでせう（錢月生）▲現今府廳內は實になつてをらぬ仕拂金の持ち逃げ一度納入濟みの稅金を再度取立て二ヶ月前に出産屆を提出せしに原籍役場へ何等の通報もせず過日も稅金の事にて出頭係に取調べ方願ひたるに三時間半も待たせ置き再び聞き合せたる處何の事ですかといふ言葉なり實に驚き入りたる事ならずや監督者は眠りおるために部下の仕事に氣がつかず高き俸給を受けおるは府民に對し申譯なき事なり充分に注意して府廳內の改良を望む（一府民）▲御紙に掲載された醫學博士杉原鐵行氏の『朝鮮人參總覽』をパンフレットとして御出版下さいませんか（一希望生）▲何らかの方法で御希望に添ひたいと思つてをります（係）▲この頃のビジョンには葉の外に根の様な所が混入してゐて途中で火が消えるのがちよい〱あります、專賣當局者の注意を乞ふ（ビジョン五袋黨）

圖碁新局（四）

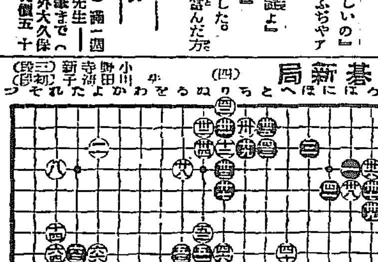

浪花館

當る五月廿八日より　女流浪曲界の人氣王

吉田奈良千代一行

咲き競ふ女流浪曲界の名花揃ひ　姿は日本一　節は孫流日本一

吉田國千代、京山一郎、吉田奈良笑、春野旭國、吉田日出千代、吉田奈良千代、樂家賀郎、好機再び來らず聽き落し給ふな

旬に入つた　ミツワ石鹼

七德
品質愈優秀
價額愈低廉
好季節に入りて使ひ心地愈よろし
作用は緩和
芳香は優雅
溶解は適度
中途で溶崩れず三倍以上も保つ

周到な學理の研究と、綿密な科學的經理と、大量生産との協力の成果が、此良質を以て此廉價を保ち得る事は、既に皆樣の御諒解を得て販路日に擴張して居ります。猶一層の御眷顧を希ひ上げます。

ミツワの品質向上の爲日夜科學的研究に盡しつゝある主要な技術家諸氏
理學博士　小平勵氏
藥學士　河村正鑑氏
農學士　三雲友郎氏
工學士
工學士　野中正夫氏

本舖東京　丸見屋商店

◎顧客本位　◎賣買現金　◎薄利多賣
當店直輸入ノ寫眞機ハ必ズ皆樣ノ御氣ニ召ス事ト思ヒマス家庭用活動寫眞機、映寫器等モ御座居マス、其他材料ノ御用命モ是非當店ヘ
本店 天浪通通六　木村洋行本店　電話長一五三四
支店 大連市西通二ノ三五　電話六七四九

京城黄金町三丁目永樂町通り
内科 小兒科　本田病院　院長 ドクトル メヂチーネ 本田建義
院長ノ往診ハ可成午前中ニ御申込ミヲ願ヒマス
入院隨意　普通病室 隔離病室
病院 電話本局二四四三番　自宅 電話本局一〇九番　振替 京城三二二八番

赤玉ポートワイン　あかだまぽーとぶどう酒
求めよさらば　朝夕で　一杯！
937

京城府西小門町
田中丸病院
普通病室及隔離病室ノ設備有リ
電話光化門一八八五・二八八六

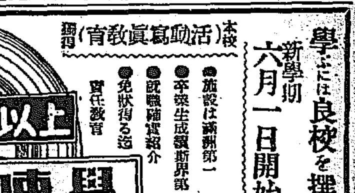

學ぶには良校を撰べ
新學期 六月一日開始
本校（活動寫眞教育）
●施設は滿鮮第一
●卒業生成績斯界第一
●就職確實紹介
●免狀得る迄責任教育
年收三千圓以上
自動車を學べ
新フォード、新エセックス其他　練習車約十臺
●鐵道二分要所
●寄宿舍完備
大連北大山通り十四番地
日華自動車學校
電一〇六一番

大阪商船株式會社
●神戸、大阪行（群山、木浦經由）
△京城丸 五月卅一日
●名古屋、清水、横濱、東京行
●大連行
●長崎、鹿兒島、三角行
●釜山、門司、宇品、神戸、大阪行
●清津、雄基行

内地各港出帆主要航路
大阪商船株式會社仁川支店　電話二一二一番
大阪代理店　國際運輸株式會社仁川支店

辰馬汽船仁川出帆
大新丸　五月三十日　阪神、大阪
辰馬丸 六月十一日 神戸、大阪
大長丸 六月十二日 清水、東京
仁川本町四丁目
仁川代理店
朝日組回漕部

仁川出帆
群山、木浦、阪神　五月三十日
尼ヶ崎汽船部

高杉商店回漕部
尼崎汽船部岡崎汽船會社代理店
仁川海岸町（電話五九番）

嶋谷汽船仁川出帆
大連天津直行
嶋谷汽船株式會社出張所
電話五八五番
仁川代理店 本町四ノ二
日鮮海運株式會社
京城代理店國際運輸株式會社支店

仁川發
樺太行
裏日本北海道
代理店三和町
日鮮海運出張所

鎭南浦發
代理店本町四
日鮮海運株式會社

仁川發

森信汽船仁川出帆
各沿岸行帆船積荷取扱
鐵道貨物ハ本社陸運部取扱
仁川驛前（電話一六三番）
森信汽船株式會社

朝鮮郵船株式會社
金剛山探勝航路開始
五月十六日ヨリ
博多航路（博多行）
咸南丸
○仁川出帆（代理店國際運輸支店）
○木浦出帆（代理店山野回漕店）
○釜山出帆（代理店大池回漕部）
○元山出帆（代理店國際運輸支店）
朝鮮汽船出帆廣告
京城南大門通り
朝鮮郵船株式會社

仁川汽船出帆
海州行
延安行
仙密行
靈島行
唐津行
徳積行
外浦行
島山行
各沿岸行帆船積荷物取扱
鐵道局貨物取扱並陸運部
仁川府港町（築港南端）
仁川汽船株式會社
電話六一番